Per Juve e Toro, la parola ai tifosi

Anno 109 Numero 88 — Torino - Via Marenco 32 - Centr. tel. 65681 - Selez. passante 6568 (**) L. 150 (arretrati il doppio) - (Sped. abbonam. postale G. 1/70) — Giovedì 28 Aprile 1977

STAMPA SERA

QUOTIDIANO D'INFORMAZIONI

Processo all'Ipca

Imputati non rispondono

Pagina 7

...e soprattutto non aver mai paura d'aver troppo successo!

usa HANORAH **FOR HIM**

da PROFUMI *Servetti*

PER VILIPENDIO ALLA RELIGIONE

Denunciato Fo

Da un impiegato di Roma che distribuisce santini ai colleghi - Forse inoltrate altre denunce

Fo (con Franca Rame) attende la decisione della commissione di vigilanza della tv

ROMA — Dario Fo è stato denunciato per vilipendio alla religione. E' un nuovo episodio (non del tutto inaspettato) della campagna di polemiche lanciata dopo la trasmissione di « Mistero buffo ». Il ricorso all'autorità giudiziaria è stato presentato da Paolo Vannoni, 33 anni, impiegato dell'Inail, originario di Massa Marittima, sposato, con due figli. I colleghi lo descrivono come « persona molto religiosa »: distribuisce in ufficio « santini » di Gesù.

Intervistato stamane, ha detto a *Stampa Sera*: *« Ho fatto solo il mio dovere »*. Ha poi aggiunto: *« La mia non è l'unica denuncia. Mi risulta che numerose persone si siano comportate allo stesso modo »*.

Oggi il dottor Di Mauro, il magistrato romano al quale è stata affidata l'inchiesta, dovrebbe « visionare », nella sede della Rai, la registrazione di *« Mistero Buffo »*. Dario Fo ha avuto notizia della denuncia poco dopo la mezzanotte.

(Continua a pagina 3)

Il giornale esce oggi in ritardo con la 1ª edizione per uno sciopero di due ore dei giornalisti (pagina 2)

A MILANO, ROMA E TORINO

CRACK IMMINENTI TEMUTI IN BORSA

Voci nella piazza lombarda - Però non trovano conferma

Voci di possibili nuovi crack in Borsa, diffusesi sulla piazza di Milano, hanno appesantito il clima già notevolmente depresso dalla situazione critica in cui da tempo si trova il mercato azionario. Le voci sono queste: un commissionario di Borsa di Milano si trova in difficoltà notevoli; in situazioni molto delicate sono pure un agente di cambio di Torino ed un intermediario di Roma.

Queste voci, che circolavano ieri nel « parterre » della Borsa, sono state raccolte anche da una agenzia di stampa che, diffondendole, ha esteso il panico a molti ambienti dell'economia e della finanza. E' subito seguita una attività frenetica di ricerca di precisazioni che, però, non sono arrivate; ai presunti operatori in difficoltà non è stato dato un nome.

Alcuni agenti si sono limitati a dire che queste voci circolano già da una decina di giorni e che sono vaghe, imprecise. Altri si sono dimostrati molto dubbiosi sulla eventualità di dissesti anche se, non lo negano, la scarsissima attività del mercato ed i costi di gestione pesanti mettono in difficoltà qualcuno degli operatori più deboli.

TORINO

A Torino ci si limita a dire che di solito si apprende con un discreto anticipo se ci sono posizioni pericolanti e che, attualmente, non se ne conoscono. Citano ad esempio gli ultimi crack: Garlaschi e Cerutti a Torino e De Giorgi Cappelletti a Milano. Comunque se qualcosa di vero c'è in queste voci lo si dovrebbe sapere alla liquidazione di aprile che è in calendario lunedì prossimo.

Da stamane

LA FIAT MATER FERRO BLOCCATA

Lo stabilimento Fiat Materferro di via Rivalta 15 è paralizzato da uno sciopero proclamato stamane dal consiglio di fabbrica. La decisione è stata presa alle 8,30, al termine di un'assemblea dei lavoratori che protestavano per le « precarie condizioni ambientali in un reparto verniciatura ». I delegati parlano di « occupazione », anche se, in effetti, i dirigenti sono rimasti al loro posto. L'attività negli uffici è ferma.

All'origine della vertenza è un aumento di produzione in una « postazione » di verniciatura. « Giovedì scorso sono entrati in funzione quattro robot », dice il delegato di fabbrica, Marino Marzocchi. « L'attività ha subito un inevitabile aumento che, del resto, era stato accettato. Ma il problema è un altro. Prima si "lavoravano" 63 furgoni a turno, ora siamo passati a 72 e il pulviscolo di vernice ha raggiunto livelli che non sono più tollerabili ».

Ieri mattina un rappresentante dell'Ispettorato del lavoro si è recato in azienda per un'ispezione. « Dopo un primo controllo, ha giudicato opportuno tornare al vecchio sistema di lavoro », continua il delegato, « in attesa di poter esaminare a fondo le condizioni am-

(Continua a pag. 2)

● *IL PUNTO*

di ENNIO CARETTO

Benedette pensioni

Ci piace la coerenza di certi nostri parlamentari. Tutti d'accordo nel criticare lo Stato «troppo assistenziale»; nell'esigere che le imprese pubbliche siano gestite con criteri privati; nello stabilire che la produttività debba aumentare. E poi?

E poi, all'atto pratico, una proposta luminosa: mettiamo gli uomini in pensione a 55 anni, come le donne, in nome della eguaglianza dei sessi. Luminosa perché non solo non si raggiunge questa eguaglianza (semmai le donne vorrebbero lavorare anche loro sino ai 60). Ma anche — e soprattutto — perché è in contraddizione con quanto sopra.

Che accadrebbe infatti con gli uomini in pensione a 55 anni? Lo Stato verrebbe gravato di altri oneri assistenziali; le imprese perderebbero gli elementi più esperti e produttivi; e l'Italia sarebbe ancora meno competitiva di adesso rispetto all'Europa.

Per tacere del lavoro « nero » naturalmente. Perché i pensionati cinquantacinquenni non starebbero con le mani in mano — e toglierebbero posti ai giovani, anziché dargliene.

INFORMAZIONE PUBBLICITARIA

SIMCA 1000

a partire da **L. 2.390.000**
(salvo variazioni della Casa)
IVA e trasporti compresi....naturalmente
PER DOCUMENTAZIONI, PROVE E ACQUISTI RIVOLGERSI ALLA
SOC. LINCARAUTO
Corso Principe Oddone 68 tel.47 20 47
Corso Orbassano 72 tel. 581008

LA COMMESSA IDEALE 1977
TROFEO DESPAR

Voto per la commessa _____

_____

In servizio presso il negozio _____

_____

Categoria _____

Indirizzo del negozio _____

_____

Località _____ Tel. _____

Inviare questo tagliando a « STAMPA SERA » LA COMMESSA IDEALE - via Marenco 32 - 10100 Torino. Più tagliandi possono essere riuniti in una sola busta.

MORO E ZAC HANNO VINTO LA LORO BATTAGLIA

Accordo sul programma (e poi si vedrà...)

MARCO TOSATTI

ROMA — Moro e Zaccagnini hanno vinto la loro difficile battaglia alla direzione dc. All'unanimità è stato dato mandato ad una delegazione, guidata dagli stessi Moro e da Zac, di avviare gli incontri con tutti i partiti dell'astensione « allo scopo — dice il documento finale — di verificare con serio impegno la possibilità di una convergenza sui punti programmatici ».

Fra il governo di emergenza, chiesto dalle sinistre e dai repubblicani, e una rottura brusca del fronte delle astensioni, col rischio di una nuova consultazione elettorale, Zac vede la possibilità di realizzare un temporaneo accordo sul programma con tutti i partiti dell'astensione, fino a quando, superato il momento del pericolo, si possa tornare alla dialettica consueta fra opposizione e governo.

A questa linea sono contrari Fanfani e Donat-Cattin, convinti che sia in effetti una maschera per coprire un graduale accordo politico con i comunisti. Per loro influenza, il documento finale ha impegnato la delegazione a « *riferire, prima delle conclusioni degli accordi programmatici alla direzione, e ove risultasse utile, allo stesso consiglio nazionale* ».

L'importanza e la gravità del momento sono state sottolineate ancora una volta da Berlinguer, che, parlando a Cagliari ha affermato che « *la crisi italiana rischia di marcire e di degenerare. Siamo a questo punto, siamo al dunque, ci vuole la svolta* ».

Tutta una serie di segnali di pericolo si stanno accendendo: ultimo episodio la polemica tra il ministro dell'Interno Cossiga e il procuratore generale di Roma, Pascalino, in merito ai covi eversivi ed alle responsabilità della polizia e della magistratura. A Palazzo di Giustizia corrono addirittura voci di dimissioni del magistrato dall'incarico che attualmente ricopre.

Lo sciopero a Stampa Sera

Ecco la mozione approvata dall'assemblea dei redattori di « Stampa Sera ».

L'assemblea dei redattori di Stampa Sera denuncia la violazione del contratto nazionale dei giornalisti compiuta dall'amministrazione de La Stampa *che ha interpretato in modo unilaterale la legge 5 marzo 1977 numero 54, detraendo l'80 per cento del compenso previsto dal contratto nazionale per la giornata del 19 marzo. La violazione è avvenuta mentre su tutta la materia sono aperte le trattative tra la Federazione nazionale della stampa e la Federazione italiana editori. L'assemblea richiede quindi che vengano rispettate le norme dell'accordo nazionale di lavoro giornalistico (con la disponibilità ad uniformarsi a quanto sarà deciso al termine della vertenza contrattuale in atto) e proclama due ore di sciopero dalle 8,30 alle 10,30.*

L'assemblea dei Redattori di *Stampa Sera*

Ed ecco il comunicato di risposta dell'Editrice:

« In relazione al comunicato di cui sopra, l'Editrice La Stampa fa presente che il trattamento relativo alle festività soppresse consegue ad una norma di legge che ha automaticamente superato le normative precedentemente in vigore e rispetto alla quale l'Azienda si è attenuta al trattamento più favorevole possibile, applicando per analogia quanto previsto dall'accordo interconfederale 26 gennaio 1977, in attesa della definizione contrattuale ».

Bloccata Fiat Materferro

(Segue da pag. 1)

bientali in cui devono lavorare gli addetti alla postazione. Stamane avrebbe dovuto tornare in fabbrica per fare un prelievo ».

Già da alcuni giorni nello stabilimento — dove sono occupate circa 1500 persone — le maestranze sono in agitazione. « A causa dello sciopero che veniva proclamato dagli operai della verniciatura », spiegano i delegati, « la direzione aveva "messo in libertà" gli addetti alle linee a valle. In tutto si sono perse 52 ore di lavoro ».

r. bell.

Giornali a 200 lire

ROMA — Il Comitato interministeriale prezzi (Cip) è stato convocato per domani mattina. All'ordine del giorno della riunione — che si terrà subito dopo il Consiglio dei ministri — è la discussione sull'aumento del prezzo dei giornali. Il prezzo dei quotidiani dovrebbe essere portato, a partire dai prossimi giorni, a 200 lire.

(Ansa)

L'arcivescovo di Canterbury dal Papa

Gli inglesi si "uniscono„ a Roma

Roma. L'Arcivescovo di Canterbury, Donald Coggan, si incontra con il Papa in Vaticano. Comincia il processo di riunificazione degli anglicani alla Chiesa di Roma? (Tel.)

La vittima: un egiziano di 29 anni

SESTO OMICIDIO A MILANO

MILANO — (c. b.) Sesto omicidio a Milano dalla vigilia di Pasqua ad oggi. Un egiziano è stato assassinato stanotte verso le 3 in piazza Oberdan, a Porta Venezia. I suoi «killers» gli hanno sparato a bruciapelo due colpi di rivoltella cal. 38: il primo proiettile gli si è conficcato nel cranio uccidendolo all'istante. Gl'inquirenti ritengono che si tratti di un regolamento di conti.

Secondo i testimoni, Hassan Said, 29 anni — questo il nome della vittima — è stato visto litigare con alcune persone in un bar della zona. Improvvisamente l'egiziano è uscito di corsa cercando di fuggire, ma è stato raggiunto in piazza Oberdan e qui è stato ucciso.

Si tenta ora di stabilire se il Said fosse un semplice «manovale» della malavita, o un personaggio importante. Tra le varie ipotesi avanzate sino ad ora, una delle più attendibili è che l'egiziano fosse un «corriere della droga», un fornitore della banda degli slavi che proprio a Porta Venezia ha il suo quartier generale e che nelle strade del più popolare rione di Milano si sta scontrando da circa un mese con gli uomini della banda di Francis Turatello.

IL TEMPO CHE FARÀ

Situazione: la parte terminale e poco attiva di una perturbazione attualmente sull'Europa nord occidentale ed in movimento verso Levante interessa marginalmente le regioni nord orientali italiane. Un afflusso di aria umida proveniente dal Nord Africa permane sulle altre regioni italiane. **Tempo previsto:** al nord ed al centro in prevalenza nuvoloso per nubi stratificate, residue piogge sulle Venezie. Al Sud nuvolosità variabile con annuvolamenti più estesi dal versante tirrenico. Foschie dense e locali banchi di nebbia nelle valli e lungo i litorali in intensificazione dal tramonto. **Temperature:** stazionaria.

	In Italia		All'estero	
Genova	14	16	**Atene**	13	24
Milano	14	19	**Ginevra**	13	20
Napoli	8	20	**Lisbona**	15	21
Palermo	14	20	**Londra**	6	12
Reggio Calabria	13	25	**Mosca**	8	12
Roma	6	23	**Parigi**	7	21
Trieste	10	20	**Vienna**	9	19

TEMPERATURE DI TORINO

massima + 20,5
minima + 14,7
media + 16,0

Rilevazioni del **Servizio meteorologico dell'Aeronautica militare di Caselle** alle ore 8: pressione a livello del mare 1015 mb; temp. +13,7, umidità 93%. Cielo coperto. Temperatura mass. +17,9, min. +12,6, media +16,5. **Previsioni:** cielo molto nuvoloso. Visibilità discreta. Temp. staz.

STAMPA SERA

Direttore responsabile Ennio Caretto

Editrice **LA STAMPA** S.p.A.

Presidente Giovanni Giovannini

Amministratore Delegato e Direttore Generale Umberto Cuttica

Consiglieri Vittorino Chiusano, Giulio De Benedetti, Carlo Masseroni, Cesare Romiti

Sindaci Alfonso Ferrero (pres.), Pierluigi Bertola, Secondino Riolfo

© 1977 Ed. LA STAMPA S.p.A.

Il presidente della Commissione Trasporti on. Libertini

LE POSTE NON FANNO MIRACOLI

Un servizio postale preciso ed efficiente è una necessità assoluta per una società e una economia che vogliono funzionare. Tuttavia vi sono alcuni fatti che l'opinione pubblica deve assolutamente conoscere; senza di che ogni giudizio non può essere corretto.

1) Le Poste, per effetto di un malgoverno trentennale sono in uno stato comatoso. Circa 180.000 dipendenti, mal pagati, sovente dequalificati, distribuiti in modo del tutto irrazionale sul territorio nazionale e tra gli uffici; uffici e impianti spesso terribilmente obsoleti; strutture burocratiche incompatibili con una azienda produttrice di servizi.

2) Per rammodernare l'amministrazione è stato varato qualche anno fa un costoso piano di meccanizzazione, la cui prima parte è in corso di esecuzione, e sul quale la Commissione che ho l'onore di presiedere ha aperto una indagine. Il piano stesso suscita infatti molti dubbi;

3) Un sistema cigolante e cadente è a volte tenuto in piedi dalla pratica dello straordinario e del cottimo, che divengono in realtà mezzi illeciti di integrazione dello stipendio (insufficiente).

In ragione di ciò il Parlamento, già nel 1973, limitò con legge lo straordinario e indicò la via della riforma. Poiché la riforma non si è fatta, quella legge è stata sistematicamente violata, e l'illecito sanato legislativamente *a posteriori* d'anno in anno.

Ciò che dunque il Parlamento ha fatto all'inizio del 1977 è stato di richiamare il governo al rigoroso rispetto della legge, e all'attuazione delle misure di ristrutturazione.

4) Questa decisione ha provocato serie difficoltà in alcuni centri, a causa di problemi oggettivi, della divisione tra i sindacati, di violente resistenze corporative.

5) Dopo una serrata discussione che ha visto impegnata la Commissione parlamentare, il governo, i sindacati, si è giunti a un accordo che contempla misure di ristrutturazione dei servizi. A titolo nazionale il superamento dei limiti di straordinario viene concesso sino al 31 giugno.

Sia il presidente Ingrao sia io stesso siamo stati avvertiti dal governo della sua intenzione di recepire con decreto-legge i termini dell'accordo. Ciò è giustificato da motivi tecnici di urgenza.

L'utente non può affatto aspettarsi rapidi miglioramenti del servizio, cui avrebbe diritto: anzi, senza misure di emergenza rischieremmo la paralisi totale. Siamo sprofondati troppo in basso, e risalire richiede grandi sforzi e tempo. Ma le responsabilità stanno nei trent'anni trascorsi. Ciò che si può chiedere oggi a tutti non è di avere la bacchetta magica ma, invece, di lavorare sul serio per uscire dalla stretta.

Lucio Libertini
Presidente Commissione trasporti della Camera

Notabili politici arrestati per corruzione

TARANTO — Stamane all'alba, la Guardia di finanza ha arrestato per corruzione l'assessore comunale (psdi) di Taranto, l'ex capogruppo dc nel precedente consiglio comunale, un componente la sezione provinciale di controllo sugli atti degli enti locali e ex funzionario della prefettura di Taranto, l'ex segretario provinciale della dc, l'attuale segretario provinciale del pli, l'attuale segretario provinciale della Cisl, e il ragioniere capo del Comune di Taranto.

L'imputazione è di corruzione in quanto il Comune per dare 410 milioni per un esproprio ebbe una cospicua somma che è stata suddivisa tra tutti coloro arrestati e ricercati.

Il Paese

CRISI NOSTRA CRISI ALTRUI

di Filippo Barbano

«Progetti cercansi, per paesi infermi, inquinati, in via di crescente impoverimento». Nell'odierna economia della scarsità, sono scarse anche le idee per uscirne. Così che, non possono certo mancare, né la curiosità né le aspettative per il «progetto» di medio raggio annunciato, tempo addietro, dai comunisti. Anche se la proposta di austerità, lanciata da Berlinguer, è parsa a molti in sospetto odore di compromesso, tra sobrietà collettivistica e astinenza cattolica.

Cercando idee per uscire dalla crisi, i Sette punti del recente piano energetico del presidente Carter non sono certo privi di interesse. Infatti essi, prima di tutto, rendono giustizia ai *tempi*, della crisi, che non sono di breve ma di lunga durata. La questione del crescente impoverimento delle fonti di energia non è solo politica. Essa è, la misura sia dei limiti dello sviluppo, che dei lunghi tempi che occorrono per trovare risorse energetiche nuove o alternative. Anche qui, Carter, dà per scontato di perdere talune battaglie.

I piani di sviluppo Anni 60 invocavano più o meno azzardate *previsioni*, credibili sulla base della continuità dello sviluppo. Il piano Carter Anni 70 non fa previsioni (l'impoverimento energetico è un fatto) e cerca di prevenire in tempo ciò che, senza *prevenzione*, potrebbe diventare una irrimediabile *impasse* generale. I progetti degli Anni 70 sarebbero dunque caratterizzati non già da previsioni su fatti a venire ma dalla *difesa* da fatti che già avvengono.

I Sette punti di Carter — in terzo luogo — infliggono un duro colpo alle condizioni materiali della vita americana (consumista per eccellenza) e le loro conseguenze «culturali» sono pesanti, anche per un paese di radicate virtù puritane. Al punto che, mentre i piani degli Anni 60 agivano sulla struttura materiale, mutando consumi e stili di vita (cultura) i piani degli Anni 70 non sembrano potersi realizzare senza mutare, prioritariamente, la mentalità della gente.

Si richiede, insomma, una crescente «densità» morale. Compromesso o non compromesso, se non l'astinenza cattolica o la sobrietà collettivistica, sarà — mi chiedo — la temperanza puritana a dettare le condizioni preliminari per uscire dalla crisi?

CASO FO: parlano i censurati Benigni, Tortora e Alba Arnova

QUAND'ERA SCANDALOSA LA CALZAMAGLIA IN TV

MILANO — Dario Fo è finito sotto inchiesta, il «Mistero buffo» sta dividendo l'Italia in due partiti. Sentiamo cosa pensa di tutta questa faccenda, che si sta colorando di grottesco, chi a suo tempo ha avuto a che fare con la censura televisiva, come Roberto Benigni (Televacca), Tortora e la ballerina Alba Annova.

ENZO TORTORA: *«Cosa penso del caso Fo? Beh, tutti sanno le mie idee, contrarie ai comizi politici e che non sono certo quelle di Fo, anche se lo stimo. Perbacco, come attore è molto bravo, come autore molto meno».*

— Ma tu hai visto *Mistero buffo?*

«No, né in teatro né in televisione. Del resto — dice Tortora *— non è obbligatorio vederlo, come non è obbligatorio non vederlo. E non credo che neppure venerdì se verrà dato, troverò il tempo di stare davanti al video. Comunque odio questo tipo di censura: gl'italiani non sono infantili e ognuno deve essere libero di scegliere quello che preferisce. Io mi trovo perfettamente d'accordo con quanto ha detto Paolo Grassi: che non permetterà mai una simile censura televisiva e che gli sembra di essere tornato ai tempi di Galileo Galilei. Certo, sembra impossibile che per fare della satira si prendano sempre di mira il fascismo, la destra e la Chiesa».*

ALBA ARNOVA: *«Cosa volete che vi dica? Erano tempi difficili alla Rai-tv e ricordarli non me ne importa niente. Che era successo? Scoppiò uno scandalo, un clamore assurdo, con proteste, lettere ai giornali, articoli pro e contro, sospensione dello spettacolo, accuse e controaccuse, qualche dirigente Rai messo da canto, e tutto perché, ahimé, m'ero presentata nel video indossando una calza maglia, una innocente calza maglia che però, per effetto di luci, risultava addirittura inesistente.*

Un altro bistrattato dalla televisione è Roberto Benigni, il Cioni di *Televacca*. Benigni sta girando vicino a Prato un film di Giuseppe Bertolucci, il fratello del celebre regista, dove da contadino si è trasformato in operaio.

«Cosa penso del caso Fo? Sono stato indirettamente contento di tutta questa "giullarata" che fa ridere il mondo alle nostre spalle».

— Come mai contento?

«Dario Fo è troppo bravo, troppo "il migliore" per essere anche lui impagliato dal potere. Qualcosa doveva capitare ed è capitato. Io ho sentito molte volte a teatro e anche venerdì in televisione "Mistero Buffo": stupendo, un lavoro che mi coinvolge tanto lo sento vicino al mio modo di pensare.

DENUNCIATO A ROMA

(Segue dalla 1ª pagina)

E' stato avvertito, con una telefonata, dalla questura. L'attore ha inviato alla direzione ed all'ufficio legale della Rai un telegramma nel quale *«protesta contro l'iniziativa arbitraria e illegittima»*, chiede *«la completa e regolare comunizione degli estremi e dell'oggetto del procedimento giudiziario, la concreta possibilità di esercizio dei diritti di difesa e l'immediata sospensione e congruo differimento della visione della registrazione»*.

Il dottor Di Mauro si è dettò disposto stamane a sentire e valutare le richieste degli avvocati difensori di Fo. *«I diritti degli imputati* — ha detto — *devono essere, per quanto possibile, tutelati».*

Espressioni di solidarietà sono state rivolte a Dario Fo da Age, Benvenuti, Comencini, Committeri, De Bernardi, De Palma, Loy, Maccari, Magni, Monicelli, Patrizi, Pirro, Scarpelli e Scola, soci della cooperativa di produzione cinematografica «15 Maggio». *«Di fronte agli attacchi portati al tuo geniale e tempestivo programma* — hanno scritto i soci della «15 Maggio» in un telegramma inviato a Dario Fo — *ti esprimiamo tutta la nostra stima e la nostra solidarietà nella sicurezza che contro ogni tentativo repressivo e censorio si riaffermerà la rigorosa difesa di ogni libertà di pensiero e di informazione».*

La «Cooperativa 15 Maggio», formata da cineasti molto noti, è stata costituita recentemente ed ha sinora realizzato un solo film, dal titolo «Signore e signori buonanotte».

RAPINA SVENTATA DA SUORA

ROMA — Cinque uomini armati di quattro pistole, un mitra, caricatori, bombe a mano hanno tentato di assaltare la tesoreria dell'ospedale San Filippo Neri. L'ammontare della rapina, ieri, giorno di paga, sarebbe stato di oltre mezzo miliardo di lire. Ad intralciare l'impresa dei cinque rapinatori è stata suor Leonia del reparto di radiologia che, accortasi della presenza di due individui sospetti, ha chiesto l'intervento delle guardie giurate e dei poliziotti dell'Urbe addetti al servizio di sorveglianza della tesoreria.

I due malviventi (arrestati dalla polizia ed identificati per Mario Fabbri, di 25 anni e Valentino Belardinelli, fratello ventitreenne del ben più famoso Roberto, evaso clamorosamente dal carcere di Perugia e implicato nell'uccisione del boss romano Ettore Tabarrani) sono entrati disarmati nell'ospedale forzando una piccola porta.

Il regista Squitieri processato a Roma

ALLA SBARRA L'AMICO DI CLAUDIA CARDINALE

Esplose alcuni colpi di pistola contro due fotografi

ROMA — Il regista Pasquale Squitieri e il suo «guardaspalle» Franco Torrisi compaiono oggi davanti alla nona sezione penale del Tribunale (pres. Allbrandi), per essere processati per direttissima in relazione all'oscura sparatoria avvenuta contro due fotografi domenica 17 aprile nella villa di Claudia Cardinale sulla via Flaminia, a pochi chilometri da Roma. Entrambi sono a piede libero.

Squitieri dovrà rispondere di detenzione abusiva di una pistola, una cal. 6,35 con la quale esplose alcuni colpi nel corso della sparatoria; di detenzione di arma impropria, un bastone rinvenuto nella sua auto, con cui, secondo l'accusa, danneggiò la Fiat 850 dei fotografi Luciano e Bruno Parente; e di danneggiamento all'utilitaria di questi ultimi. Torrisi, invece, di danneggiamento e ingiurie.

I due fotografi (che volevano solo ritrarre la Cardinale) saranno presenti al dibattimento, dopo essersi costituiti parte civile con l'assistenza dell'avv. Paolo Appella. Pochi i testimoni da ascoltare, tra i quali ovviamente l'attrice. Pubblica accusa sarà la dott.ssa Margherita Gerunda, la cui attività istruttoria, subito dopo i fatti, ha suscitato critiche da più parti per la decisione presa di non arrestare il regista. Quest'ultimo verrà assistito in giudizio dall'avv. Ugo Longo.

Squitieri, che rischia una grave condanna (il carcere), ha negato di aver sparato ad altezza d'uomo, cioè contro i due fotografi (insistendo che per lui quei due erano soltanto «gente sospetta») e ha affermato di non essere stato lui a danneggiare la utilitaria abbandonata sul ciglio della strada, all'ingresso del ristorante.

C'è stato anche un avvocato di Cassino che ha denunciato il sostituto procuratore della Repubblica, Margherita Gerunda, di turno il giorno della sparatoria, e il capo della sezione omicidi della questura Carlo Ovinella per aver tenuto Squitieri a piede libero.

S'era anche detto che al momento della sparatoria, nella villa della Cardinale fosse ospite il figlio maggiore del Presidente della Repubblica; ma, a parte una smentita ufficiale degli «ambienti del Quirinale», il fatto è risultato non vero. Pasquale Squitieri, comunque, rischia diversi anni di reclusione. Ma c'è sempre la condizionale.

le pelliccerie anec offrono al pubblico le collezioni 77-78 di

pellicce d'alta moda

ai prezzi che praticano all'ingrosso

consigliamo la clientela ad acquistare adesso

Colli	L. 15.000	Ilur	L. 395.000
Cappelli Visone	» 25.000	Volpe Patagonia	» 595.000
Lapin Bolero	» 39.000	Opossum	» 595.000
Lapin	» 110.000	Visone Code	» 595.000
Agnello	» 155.000	Marmotta G.	» 890.000
Agnellomi	» 220.000	Visone Saga	» 980.000
Zampe persiano	» 295.000	Nutria	» 595.000
Tasso	» 395.000	Visone Black Glama	» 1.390.000

E inoltre: Leopardi, Ocelot, Volpi Groenlandia, Linci, Castori, Castorini ecc

tutte le pelli sono di prima scelta,
le pellicce sono artigianalmente cucite a mano,
ogni capo è munito di garanzia

Torino, via Lagrange ang. via Cavour, tel 534331
Milano, corso Vercelli 14, tel. 46 93 466
Rimini, p.zza 3 Martiri 18, tel. 25 648

Torna ad essere come gli altri.

Udire.

Deciditi a risolvere il tuo problema di udito. Nel modo migliore. Una volta per tutte.

Oggi puoi, grazie a Maico.

Per convincerti, mezz'ora è sufficiente. Un esame audiometrico curato da specialisti. Una visita medica, se il tuo caso lo consiglia. E con l'apparecchio giusto, individuato con esperienza, subito proverai il piacere di udire tutto... e perfettamente. Come gli altri.

Questo servizio è gratis. Approfittane.

MAICO

Maico apre l'udito!

TORINO: Maico, via Magenta 20 - Tel. 541.767
ALESSANDRIA: Maico, p.zza Garibaldi 50 - Tel. 54.798
AOSTA: Ott. Ostinelli, via Croix Ville 23 - Tel. 41.129
ASTI: Far. Baronciani, p.zza S. Secondo 12 - Tel. 54.300
CUNEO: Ott. Tomatis, corso Nizza 46 - Tel. 68.059
NOVARA: Ott. Bonzanini, corso Cavour 15 - Tel. 23.686
VERCELLI: Ott. Corradino, corso Libertà - Tel. 65.768

In una strada alla periferia romana

SETTE ATTRICI NUDE INGORGO COLOSSALE

VITERBO — *Colossale ingorgo su una strada presso Roma per una scena di un film con sette attrici nude; irruzione di quattro «gazzelle» della polizia; dispersione della folla e «fermo» delle stesse attrici in questura: il «giallo» è avvenuto a causa di «Casotto», girato da Sergio Citti con la ragazzina prodigio di Hollywood, Jodie Foster (quella di «Taxi driver»), Gigi Proietti e altri. Il boccaccesco incidente s'è concluso con il rilascio delle «fermate» ma anche con una denuncia: tra l'altro, la produzione sostiene che le scene sono state «girate» in luogo privato.*

Le sette «bellezze al bagno» (filmavano in un ruscello) hanno ottenuto dalla polizia solo il tempo di asciugarsi e rivestirsi. Ne trascriviamo i nomi: Galeani Eli, Rondi Anna Maria, Johanson Inger Maria, Olivero Irma, Zimmerman Caterina, D'Alessandro Maria, Icks Stefania. Davanti a qualcuno di questi nomi lo scritturale della questura di Viterbo ha annotato, e giustamente, «sedicente», non per mettere in dubbio l'identità delle medesime, ma per rimarcare che non aveva avuto, dalle rispettive, un documento su cui fondare certezze.

La vicenda, che ha il sapore degli Anni Cinquanta, finirà probabilmente in tribunale. Nel film, il casotto a cui allude il titolo è quello della spiaggia di Castelfusano (ricostruita). Una ragazzina incinta (Jodie Foster), per proteggersi dalle rappresaglie dei genitori, decide di trovare un qualunque marito, complice la vita di spiaggia. Uno dei possibili mariti è Gigi Proietti, che nel film si ferisce alla testa (recita infatti con il capo fasciato) e che, per il male alla testa, ha appunto delle allucinazioni erotiche: come quella che Citti e l'operatore Tonino Delli Colli stavano girando ieri.

r. s.

Ely Galleani, una delle attrici nude

Nuovi aumenti sulle Renault vendute in Italia

MILANO — La Renault ha deciso di aumentare mediamente del 4,5 per cento i prezzi delle vetture vendute in Italia. Per il modello «R4» (per i tre tipi) l'aumento è del 5 per cento. La Renault aveva già aumentato i prezzi nel corso di questo anno (14 febbraio scorso) del 2,5 per cento in media.

Anche la Peugeot ha deciso — è il primo del '77 — un aumento medio del 3 per cento per i modelli venduti nel nostro paese. La Citroën, che ha effettuato un aumento medio del 2,5 per cento nei mesi scorsi, non ne ha per ora decisi altri.

Il processo è durato due anni

"Meinhof,, all'ergastolo

STOCCARDA — Andreas Baader, Gudrun Ensslin e Jan Carl Raspe, tre membri della banda anarchica Baader-Meinhof, sono stati condannati all'ergastolo dal tribunale di Stoccarda in base a quattro imputazioni di omicidio e alla accusa di complotto criminale per azioni terroristiche

Il processo, apertosi due anni fa nel carcere di Stammheim, era stato più volte interrotto per vari incidenti in aula e fuori. Tre settimane fa, il procuratore generale Siegfried Buback, pubblico accusatore al processo contro i terroristi, era stato assassinato a Karlsruhe. L'attentato era stato rivendicato dal «Commando Ulrike Meinhof».

La Meinhof, imputata allo stesso processo, era morta in carcere lo scorso maggio. Le autorità avevano parlato di suicidio.

Baader ha 33 anni, la Ensslin 36 e Raspe 32. I fatti su cui si basavano le accuse nei loro confronti comprendevano due attentati in cui erano rimasti uccisi quattro soldati americani e un poliziotto tedesco.

Il processo è durato ventitrè mesi, nel corso dei quali, come si è detto, si sono verificati numerosi «incidenti» procedurali. I tre imputati avevano fatto d'altra parte uno sciopero della fame di quattro settimane per protestare contro le condizioni di detenzione.

(Ansa)

IL FAMOSO PIANISTA PER IL CONCERTO IN VATICANO

Michelangeli rompe con la tv

ROMA — Ieri pomeriggio scontro e rottura tra Arturo Benedetti Michelangeli e la televisione italiana. Il maestro, giunto in Vaticano per le prove alle 16 precise, trovava la sala Nervi non pronta: un'udienza papale tenuta in mattinata nella stessa sede (la sala Nervi è nota anche come sala delle udienze) aveva impedito di rispettare il programma al minuto; così Michelangeli ha trovato gli elettricisti della televisione che stavano ancora sistemando le luci. «Niente televisione, altrimenti non suono», ha troncato brusco.

Poi ha provato i due pianoforti «Steinway» (uno arrivato direttamente dalla fabbrica tedesca con un camion «Tir», l'altro acquistato il giorno prima dal maestro da una ditta di Pesaro), pianoforti che erano stati appena registrati dal suo accordatore di fiducia, uno svizzero di Lugano. E' parso soddisfatto. Tanto che, prima di andarsene, si è trattenuto a parlare affabilmente con gli attrezzisti del Vaticano, una mezza dozzina di operai che l'avevano assistito durante le prove.

Ha scoperto tra loro due pianisti, uno dei quali sposato ad una concertista. «Ma qui siamo tutti musicisti», ha esclamato sorpreso.

Si dice che Michelangeli — rifiutando la tv — abbia rinunciato a venti milioni che gli sarebbero spettati come diritti per l'estero per la registrazione televisiva. Al suo concerto sono attesi circa 10 mila appassionati da tutta l'Italia e dall'estero.

n. s.

Condolucci sul sequestro Revelli-Beaumont

«Ho telefonato a Parigi ma soltanto ai parenti»

ROBERTO BASSO

SANREMO — Nelle indagini della Guardia di Finanza sulla mafia dei sequestri e sul tragico rapimento di Cristina Mazzotti c'è anche il nome di Michele Condolucci. Non è nell'elenco degli imputati, ma di lui si parla molto: ricercato dalla polizia, braccio destro di Francesco Russello, anello di congiunzione di elementi della malavita internazionale, amico di boss mafiosi, terroristi, forse anche dei responsabili dei rapimenti del vicepresidente del Torino Giuseppe Navone e del presidente della Fiat-France Luchino Revelli Beaumont. Michele Condolucci, nel tentativo di dissipare le ombre che lo circondano e dire la sua verità, ci ha rilasciato una intervista.

«*Desidero* — ha detto — *far cessare questa assurda escalation di accuse infamanti nei miei confronti. Non è vero che mi nascondo, non è vero che sono ricercato, non è vero che sono un riciclatore dell'anonima sequestri, non ho mai fatto male a nessuno, non so perché la Guardia di Finanza abbia fatto il mio nome*».

L'incontro avviene nello studio del suo legale, l'avv. Piero Scarpa. Condolucci, 38 anni, sposato con una parigina, padre di due figlie, da nove anni vive a Sanremo, via Solaro 65, in un appartamento d'affitto. Non ha un lavoro fisso. Ufficialmente la sua professione è quella di mediatore di oggetti d'arte e di preziosi. In realtà, opera spesso negli ambienti dei casinò, tratta gioielli, orologi d'oro. «*Ho una certa credibilità con le banche* — dice — *a volte mi capita di fare dei piaceri, di prestare soldi a chi ne resta momentaneamente senza. Quando me li restituiscono ricevo dei regali niente di più. Certamente, con il lavoro che faccio conosco molta gente e non tutta è raccomandabile*». Da qualche tempo lavora anche sulle piazze di Milano e Torino. «*Il mio cliente* — precisa l'avv. Scarpa — *qualche volta forse opera ai margini della legge, ma che io sappia non ha mai oltrepassato quei limiti*».

Come mai si trova coinvolto nei sequestri? «*Si tratta di fantasie* — ha risposto —. *Per esempio hanno detto che sarei il braccio destro di Francesco Russello. Quel signore non l'ho mai visto, anche se risiede a Sanremo ed è calabrese*».

Sa se la polizia la sta cercando? «*Perché lo dovrebbe. Quando ho letto la notizia sui giornali sono cascato dalle nuvole. Per precauzione però, perché non desidero finire in cella anche se per errore, ho subito fatto controllare dal mio legale ed è emerso che sono pulito. E non poteva essere diversamente. Non mi sono mai nascosto, non ho mai dato false generalità, ho sempre operato alla luce del sole. Sono sempre rimasto in casa, sono pulito. La polizia, se lo vuole, è in grado di rintracciarmi con una semplice telefonata. Sono stato via ultimamente per qualche giorno, ma non sono scappato, sono stato in Calabria a trovare mio padre ammalato*». Come si spiega che anche il suo nome è scritto nel dossier di Cristina Mazzotti? «*Non lo so. Nessuno mi ha mai interrogato, mi chiesto qualcosa su questo fatto infamante, neppure la stessa Guardia di finanza*». Ha noie con la legge? «*Piccole cose, incidenti sul lavoro. Ho in corso un processo per vendita di quadri senza licenza*». Giuseppe Calabrò, ricercato per rapimento, lo conosce? «*Lo incontrai circa un anno fa a Sanremo. Mi disse di chiamarsi Polimene. E' un calabrese come me. Cercava casa. Mi chiese se potevo aiutarlo. Ho saputo della sua vera identità solo più tardi, dai giornali. So che ora la polizia lo sta ricercando, ma io non l'ho più rivisto*».

E Pasquale Belsole, il biscazziere milanese ucciso a Milano con la sua amica? «*Non l'ho mai conosciuto anche se sapevo che trafficava in brillanti e veniva spesso a giocare al Casinò di Sanremo*».

E' vero che suo fratello Antonio era l'uomo di fiducia di Jacquy Crouzel, l'orefice francese con negozio a Ventimiglia scomparso al momento dell'inchiesta su Francesco Russello? «*Tutte bugie. Crouzel mi doveva dei soldi per dei gioielli che gli avevo fatto avere. Mio fratello all'epoca cercava lavoro e io feci assumere nella sua oreficeria per 170 mila lire al mese. Crouzel ha truffato anche lui perché quando è sparito si è dimenticato di pagargli il mensile*».

Si dice che lei in questi ultimi tempi avrebbe fatto misteriose telefonate a Parigi, telefonate che potrebbero forse essere messe in relazione con il sequestro Revelli Beaumont. «*Sì, ho telefonato spesso in Francia, ma sempre a parenti di mia moglie. E' di Parigi*».

E' vero che dai casinò della Costa Azzurra passerebbe il denaro sporco dei sequestri? «*E come faccio a saperlo. Al Ruhl di Nizza e negli altri casinò della Francia ci vado come cliente. Nella casa da gioco di Mentone ho conosciuto Giorgio Dickman che ne è l'amministratore e tanta altra gente. Non ho mai sentito però parlare di sequestri o di mafia*».

Diplomarsi

PERITO INDUSTRIALE

non è sufficiente, è essenziale COME e DOVE

ISCRIVETEVI all'ISTITUTO TECNICO INDUSTRIALE PARIFICATO - SEDE ESAMI DI STATO
TORINO - via Bonzanigo 8, telefono 471.623
(zona piazza Statuto)

INTERNAZIONALE

che garantisce SERENITÀ ORDINE SUCCESSO AVVENIRE

Le iscrizioni si continuano a ricevere **esclusivamente** presso la nostra segreteria

SEZIONE DIURNA E SERALE

OGGI IN BORSA

in rialzo
stabile
in ribasso

LE AZIONI A TORINO

	27-4	28-4
ALIMENTARI		
Alivar	790	790
Eridania	2050	2080
Florio	418	380
Unidal	185	185
Romana Zuccheri	200	200
Venchi Unica	—	—
BANCARIE		
Banco Roma	11400	11400
Comit	13205	13205
Credito It.	1723	1710
Interbanca priv.	11600	11500
Mediobanca	38650	38500
CEMENTI - CERAMICHE		
Ceramica Pozzi	1200	1200
Eternit	900	900
Eternit pref.	1438	1438
Fornaci Riunite	2150	2170
Unicem	3440	3440
CHIMICI - IDROCAR. - GOMMA		
ANIC	240	240
Italgas	613	602
Liquigas	167	167
Liquigas priv.	164	164
Mira Lanza	28000	28100
Montedison	270	272 50
Monted. Gemina	218	228
Paramatti	1250	1250
Pierrel	417	417
Rumianca	1750	1750
SAFFA	4630	4680
SAIAG	1460	1460
Schiapparelli	515	515
COMMERCIALI		
Rinascente	43 50	44 50
» priv.	31	31
Silos Genova	2080	2088
IMMOBILIARI		
Beni Imm. It.	360	360
Beni Imm. It. priv.	220	220
Beni Stabili	2082	2082
Cond. Acqua Roma	570	570
Generale Imm.	91 50	91 50
Imm. Agr. Vittoria	4650	4650
Isvim	2775	2775
Risanamento	5350	5330
ASSICURATIVE		
Ass. Milano	5700	5700
» priv.	2850	2850
Latina	390	400
Latina priv.	323	325
Generali	38700	39350
RAS	50000	50000
S.A.I.	4800	4700
Toro Ass.	6130	6190
Toro Ass. priv.	3050	3050
COMUNICAZIONI		
Alitalia priv.	500	500
Autostrada To-Mi	1195	1180
Fer. Co.	205	204
Italcable	2390	2400
N.A.I.	1400	1390
SIP	1380	1380
Torino-Nord	115 75	117
FINANZIARIE		
Bastogi	600	595
Finsider	112	110 50
GIM	1970	1970
IFI priv.	1780	1790
Ifil	3765	3765
Invest	1750	1750
La Centrale	4705	4730
Mittel	1035	1055
Piemonte Finanz.	1880	1880
Pirelli & C.	2000	2020
Pirelli S.p.A.	1020	1020
S.A.R.O.M. fin.	1000	1000
S.I.F.A.	435	435
S.M.E.	255	255
STET	1421	1425
ELETTROTEC.		
M. Marelli priv.	405	405
Marelli & C.	241	241
Pan Electric	—	—
MECCANICI - AUTOM.		
FIAT *	1803	—
» priv. *	1329	—
Castagnetti	1350	1385
Gilardini	3620	3600
Graziano & C.	1040	1040
Nebiolo	298	298
Olivetti	925	945
» priv.	815	830
Westinghouse	3650	3650
MINERARIE METALL.		
Dalmine	490	490
Fonderia & C.	760	750
Italsider	182	176
Metalli	2030	2030
Talco & Grafite	29400	29400
Terni	170	170
CARTARIE - EDITOR.		
Burgo ord.	6300	6300
» priv.	3250	3250
Cartiera Italiana	230	228
TESSILI		
Cot. Cantoni	4300	4300
Fisac	1200	1200
Borgosesia S.p.A.	3310	3330
Borgosesia Risp.	3200	3150
Montedison Fibre	13	13
» » pt.	18	18
Viscosa	945	935
» priv.	560	560
DIVERSI		
Acque pot. TO	508	508
Ciga	1150	1100
CIR	9130	9200
Pacchetti	49	49
OBBL. CONV. A TERMINE		
B.U. 73/83 7%	60 75	60 75
G.I.M. 73-78 7%	74 —	74 —
Pirelli 68/84 5%	63 50	63 50
Med. Fingest 7%	86 25	86 25
Med. C. Erba 7%	65 75	65 25
» Viscosa 7%	80 75	80 75
Med. S. Spirito 7%	81 25	81 25
Med. Montefibre 7%	63 25	63 25
Metalli 67 5%	71 —	71 —
Liquigas 7½ '70	69 75	69 75
» » '71	65 75	65 75
» » '72	65 75	65 75
» 7% '73	63 75	63 75
Iri Stet 7 %	70 —	70 50

* Titoli a contrattazione continua: ultimo prezzo.

REDDITO FISSO A TORINO

	27-4	28-4
VALORI DI STATO		
Rendita 5%	78 50	78 80
Redimibile 3½%	97 —	97 —
Ricostruz. 3½%	86 20	86 20
» 5%	97 20	97 20
Pr. R. 5% Trieste	89 50	89 50
Rif. Fond. 5%	95 50	95 50
Pr. R. 5% Tr. '34	90 50	90 50
Pr. Ed. Sc. 5½ '67	74 75	74 75
» » '68	74 25	74 25
» » '69	75 50	75 50
» 6% '70	79 50	79 50
» » '71	80 —	80 —
» » '72	79 —	79 —
» 9% '75	89 —	89 —
» » '76	—	—
B.T.N. 5% '77	—	—
» » '78	92 30	92 35
» 3½% '79	86 55	87 15
» » '80	80 25	80 25
» » '82	75 —	75 40
B.T.O. 7% '78	93 625	93 625
» 9% '79	90 25	90 25
» » '79 II	88 45	88 525
» » '80	87 15	87 35
OBBLIGAZIONI		
ENEL 6% '65 I	71 60	71 90
» » '65 II	73 —	73 —
» » '66 I	69 60	69 60
» » '66 II	69 35	69 35
» » '67	67 20	67 20
» » '68 I	65 30	65 30
» » '68 II	64 30	64 50
» » '69 I	64 30	64 —
» » '69 II	63 60	63 80
» 7% '70	76 30	76 30
» » '71	74 25	74 40
» » '72 I	72 10	72 70
» » '72 II	65 45	65 25
» » '73	64 30	64 50
» » '74 ind.	102 50	102 30
» 10% '75	89 30	89 45
» Europa 6%	88 20	88 30
IRI 6% '64	79 50	79 20
» » '65	75 20	75 20
» Alfa 7% '70	69 —	69 —
Satap 5½% '65	60 50	60 50
» » '67	55 —	55 —
Autostrade 6% '68 I	65 35	65 30
» » '68 II	68 65	69 10
» » '69	63 30	65 50
» 7% '71	74 90	74 90
» » '72	71 60	71 60
» » '73	67 50	68 25
OO.PP. 5%	55 50	55 50
» 5½%	55 60	55 60
» 6%	55 80	55 60
» 7%	59 85	60 —
» '74 8%	59 60	59 80
» '75 8%	59 60	59 40
» I.St. 7% 1°	68 —	68 —
» » » 2°	67 50	67 50
» » » 3°	67 10	67 10
» » » 4°	67 10	67 10
» » » 5°	67 50	67 50
» » » 6°	67 50	67 50
» » » 7°	67 —	67 —
» » » 8°	70 20	70 20
OO.PP. I.ST. 9% 9°	84 50	84 50
» Anas 6% '66	55 50	55 70
» » 7% '72	59 90	59 90
» Aut. 6% 1°	56 50	56 50
» » 7% 1°	59 50	60 50
» » » 2°	59 40	59 70
FF.SS. 6% '65 I	71 30	71 30
» » '65 II	69 50	69 50
» » '66 I	69 50	68 90
» » '66 II	67 —	67 —
» » '67	66 75	67 —
» » '69 I	62 80	62 80
» » '69 II	79 90	79 90
» » '70	64 20	64 20
» 7% '71	68 10	68 10
» » '72 I	68 40	68 40
» » '72 II	66 65	66 65
A.F.S. 6% '67	67 80	67 80
» » '68	65 90	65 90
» » '69	66 80	66 80
» 7% '70	68 25	68 25
» » '71	75 50	75 50
» » '72 I	73 50	73 50
» » '73	86 —	86 —
» 8% '74	88 —	88 —
» 8% '75	90 80	90 80
P.Verde 6% Sp. 1°	75 50	75 50
» » » 2°	71 90	71 90
» » » 3°	71 —	71 —
» » » 4°	67 50	67 50
» » » 5°	68 —	68 —
» » » 6°	66 80	66 80
» » » 7°	64 75	65 40
» » » 8°	63 50	63 50
» 7% I	73 —	73 —
» » II	68 50	68 50
Ieipu vent. 5½%	87 —	87 —
» » 6%	66 30	66 50
» » 7% 1°	67 —	67 —
» » » 2°	67 —	67 —
» » » 3°	64 10	64 10
» » » 4°	68 —	68 —
» » » 5°	69 —	69 —
» » » 6°	65 30	65 30
IMI 7% XXVIII	69 10	69 —
» » XXIX	69 60	68 60
» » XXX	97 —	97 —
» » XXXI	89 20	89 20
» » XXXII	79 30	79 30
» » XXXIII	68 60	68 60
» » XXXIII op.	91 —	91 —
» » XXXIV	65 —	65 —
» » XXXV	70 80	70 80
» » XXXVIII	62 50	62 80
» » XXXIX	87 50	87 90
» » XL	93 50	93 50
IMI XLI 8%	68 —	68 —
» XLII 8%	63 80	63 80
» XLIII 8%	78 40	78 40
» XLIV 8%	—	—
» XLV 8%	76 90	76 90
» s.s. '64 I.V.	78 50	78 50
Eni Sud 6% '64 9°	92 20	92 20
Fiat 5½% '60	85 30	85 30
Olivetti 7% '58	96 —	96 —
Olivet. 6½% '59	92 90	92 90
» 5½% '62 1°	79 80	80 —
» 5½% '62 2°	82 80	82 80
It. Gas 5½% '61	79 —	79 —
Rumianca 5½% '60	94 —	94 —
» » '62	82 35	82 35
Viberti 7% '59 I	92 50	92 50
» » » II	91 —	91 —
Fornara 7% '56	—	—
RIV 5½%	62 20	63 20
Lancia 5½% '60	94 50	94 50
» » '62	83 20	83 20
Fergat 8%	80 45	80 40
Torino-Savona 5½	83 50	83 50
Tr.G.S.Bern. 5½	82 —	82 —
Cart. It. 5½ '62	78 —	78 —
Isvelm. 6% '64 9°	88 20	88 20
» » » 10°	83 40	85 40
» » '65 11°	84 —	84 —
» » '66 12°	80 30	80 30
» » '67 13°	78 —	78 —
» » » 14°	77 80	77 80
» » '68 15°	74 50	74 50
» » '69 16°	75 50	75 50
» 7% '70 17°	74 80	74 80
» » '71 18°	71 —	71 —
» » » 19°	70 —	70 —
» » » 20°	70 20	70 20
» » » 21°	70 —	70 —
» 9% » 22°	87 —	87 —
Torino 6% '52	80 50	80 —
» Acm 3½ '60	70 50	69 80
» » » '62	—	—
S. Paolo 5%	84 65	84 65
» 6% conv.	60 40	60 40
» 6%	60 40	60 40
» O.P. 6% conv.	60 —	60 —
» » 6%	60 —	60 —
Credito Fond. 5%	73 50	73 50
C.I.S. 7% '70	76 15	76 15
» » '71 1°	105 —	105 —
» » » 2°	72 80	72 80
» » '72	67 80	67 80
» » '73	73 —	73 —
C.F.Piem. V.A. 6%	60 40	60 40
OBBL. IN VALUTA ESTERA		
Enel 7½% (B)	70 —	70 —
OBBLIGAZIONI CONVERTIBILI		
Beni Imm. It. 7%	60 50	60 50
Imm. Roma 6%	—	—
IRI Stet 7%	69 60	70 15
Rumianca 6%	99 50	99 50
Pirelli S.p.A. 5%	63 30	63 30
Med. Fingest 7%	86 —	86 —
Med. C. Erba 7%	65 50	65 —
» Viscosa 7%	80 50	80 50
Med. Sip 7%	69 80	70 10
» S. Spirito 7%	81 —	81 —
» Montefibre 7%	63 —	63 —
Metalli 6%	70 80	70 80
Liquigas 7½% '70	66 50	66 50
» » '71	65 50	65 50
» 7½% '72	65 50	65 50
» 7% '73	63 50	63 50
GIM 6%	73 50	73 50

Timida ripresa

TORINO — Timido accenno di ripresa. Comunque le incertezze e le perplessità relative alla prossima liquidazione mensile non sono state ancora fugate e questo ha influenzato negativamente gli scambi limitandoli al minimo indispensabile. Tuttavia i compratori sono ricomparsi, e specialmente nella parte finale della riunione molti titoli sono stati oggetto di transazioni, con miglioramenti discreti delle quotazioni. Nel comparto obbligazionario modeste oscillazioni dei prezzi. Borgosesia risp. 3150. Liquigas risp. 168.

BORSA CONTINUA — Fiat ord.: 1802, n.t., n.t., 1808, 1833; priv.: 1332, 1333, n.t., 1338, 1343.

A MILANO

La povertà degli scambi continua nel mercato azionario salvo qualche modesto accenno di ripresa per le Olivetti e le Fiat. La Borsa è sempre in fase di stanca. Reddito fisso senza variazioni.

Ecco le quotazioni:

Abeille 7000; Aedes 1355; Alitalia 498; Alivar 741; Alleanza 24.240; Anic 240; Assicurazr. 139.300; Autostrada To-Mi 1150; Bastogi 594; B.co Roma 11.250; Beni Stabili 3026; Binda 2345; Breda 1410; Brioschi 11.300; Burgo ord. 6350; Burgo pr. 3450; Caffaro 277; Cantoni 4140; Carlo Erba or. 1155; Carlo Erba pr. 531; Cascami 2850; Cementir 835; Beni Imm. or. 350; Beni Imm. pr. 221.

Ciga 1050; Coge 855; Comit 13000; Comp. Milano or. 5750; Comp. Milano pr. 2901; Comp. Toro or. 6010; Comp. Toro pr. 2900; Cond. Acqua 572; Credit 1700; Cucirini 4760; Dalmine 480; De Ferrari 1777; Donzelli 425; E. Marelli 244,75; Eridania 2060; Eternit 770; Falk or. 3060; Falk pr. 2510; Fiat or. 1821; Fiat pr. 1340.

Finmare 60,25; Finsider 108,50; Fisac 1195; Fond. Incendio 5110; Fond. Vita 14.250; Generalfin 950; Generali 39.300; Gilardini 3650; Gim 1915; Ginori 251; Ifi pr. 1791; Ifil 3800; Ilssa Viola 1160; Imm. Roma 91; Iniziativa 3500; Interbanca 11.599; Invest 1731; Isvim 2795; Italcable 2410; Italcementi 11010.

Italgas 605; Italia Ass. 13.440; Italsider 185; La Centrale 4750; Lanerossi 320; L'Ausiliare 3000; Lepetit or. 11.630; Lepetit pr. 11.450; Linificio 563; Liquigas 167,25; Magneti M. 398; Magona 1418; Marzotto 1065; Mediobanca 38.350; Metalli 1990; Mira Lanza 28.018; Mittel 1031; Mondadori pr. 790; Montedison SS 271,75; Montedison CS 225; Montefibre or. 13; Montefibre pr. 22.

Nai 1350; Nebiolo 289,50; Nord Milano 450; Olcese 51; Olivetti or. 955; Olivetti pr. 820; Pacchetti 50; Pertusola 3150; Pierrel 418; Pirelli e C. 2109; Pirelli S.p.A. 1038; Pozzi or. 1140; Ras 49.700; Rinascente or. 44,50; Rinascente pr. 30,25; Risanamento 3470; Romana Zuc. or. 151; Romana Zuc. pr. 247; Rotondi 8600; Rumianca 1756.

Saffa 4675; Sai 4720; Sarom 923; Sifa 405; Silos 1910; Sme 250,25; Stampati 4050; Standa 2870; Stet 1429; Tecnomasio 178; Terni 154; Tilane 398; Tosi Franco 9610; Trafilerie 678; Unidal 150; Un. Manifat. 13.630; Viscosa or. 943; Viscosa pr. 551; Westinghouse 3800; Sip. 1383.

A GENOVA

Mercato leggermente migliore ma sempre povero di scambi.

Centrale 4750; Generali 39.350; Ras 50.000; Meridionali 592; Nai 1350; Viscosa ord. 940; Viscosa priv. 570; Finsider 106; Italsider 182; Fiat ord. 1821; Fiat priv. 1341; Sip 1385; Montedison 273.

Lira indebolita su marco e franco svizzero

Lira resistente nei confronti del dollaro, ma cedente verso le altre principali valute, con flessioni marcate rispetto al franco svizzero ed al marco. Ecco le quotazioni, fra parentesi quelle delle chiusure di ieri: dollari 886,70-886,90 (886,735); franco svizzero 352,005-352,225 (350,75); marco 375,880-378,124 (374,33); franco francese 178,734-178,846 (178,735); sterlina 1524 e 680 - 1525 e 468 (1524,95).

GALLERIA BODDA

TORINO - VIA CAVOUR 28 - TEL. 512.762

REALIZZO IN **ASTA** DI UNA GRANDE COLLEZIONE DI OPERE DI MAESTRI ITALIANI E FRANCESI DELL'800 - INGRESSO LIBERO

FREMOND ANDRE' - L'ARATURA - cm. 100 x 60

In vendita al M/O. Mobili antichi e in stile, maioliche da collezione (Vinovo - Arnheim - Cinesi) ecc., lampadari argenti - oggetti vari.

150 OPERE PITTORICHE fra le quali: **FREMOND - GALLARD - CARNOVALI - FOLLINI - SCAGLIA - NATALI - BO - IROLLI - ROMITI - PASINI - BARTOLENA - AJMONE - RODA - SANQUIRICO - COLMO - TERRAIRE - DOMENICI - SIGNORINI - LOMI - SCROSATI - CARPANETTO - MINOZZI - FONTANA R. - GUILLAUMET G.** folto gruppo di opere antiche.

ASTA: oggi e venerdì 29 ore 21. Sabato 30 ore 17.

Catalogo in sede. Direttore d'asta: O. BODDA.

SCEGLIERE NELLA GAMMA SIMCA - CHRYSLER VUOL DIRE SCEGLIERE IL MEGLIO QUANTO A PRESTAZIONI, ECONOMIA, DURATA E ... PREZZO!

da noi pronte alla prova

Concessionaria SIMCA - CHRYSLER

SAVEA

CORSO FRANCIA, 353 - CORSO VERCELLI, 66

TORINO CRONACA

La difesa della Ballerini

Franca innocente Paolo ha ucciso

Il « processo di Torino » — come ormai viene chiamato — trascina tutti i suoi dubbi sino all'ultima battuta. Alla richiesta di condanna di Franca Ballerini per l'omicidio del marito Fulvio Magliacani, avanzata da pubblico ministero e parti civili, l'avv. Delgrosso ha dato ieri una risposta che rimette tutto in gioco.

Espressa con chiarezza sul filo della logica, la tesi difensiva della Ballerini si ripropone oggi con maggior forza: è uccidere Magliacani, la notte del 20 giugno '72, fu Paolo Pan, spinto da quella morbosa gelosia che lo aveva in precedenza portato a far concepire all'amante, « in modo fraudolento », la figlia Stefania. Franca venne a conoscenza del delitto solo molti mesi dopo e non rivelò la verità fino al processo cedendo al ricatto morale imposole da Paolo. Tutte le prove raccolte contro di lei dal suocero e dagli inquirenti sarebbero labili e sfuggenti. « Vittima e non diabolica assassina » dunque, Franca Ballerini, per l'avv. Delgrosso.

Questa « verità » si scontra necessariamente con quella di Paolo Pan: domani la parola è al suo difensore, l'avvocato Antonio Foti. Anche lui, pare, ha molte frecce al suo arco e promette un'arringa tesa e avvincente. Un'altra raffica di inquietanti interrogativi per i giudici, poi la decisione. Tra sabato e lunedì la sentenza.

Tutti ammalati (martedì si giudicano le Brigate rosse)

IN ASSISE PROCESSI SOSPESI MANCANO GIUDICI POPOLARI

SAURO MANCA

I due processi fissati per oggi davanti ala Corte d'Assise non hanno potuto seguire il loro corso perché i giudici popolari convocati per la terza sessione dell'anno, si sono dati malati in vista del procedimento penale di martedì prossimo contro le brigate rosse. Invece di sei, più i due supplenti, se ne sono presentati quattro, ed uno di questi ultimi ha fatto presente che i suoi impegni di lavoro non gli consentono di rimanere assente dall'ufficio per tanto tempo. Dopo una breve permanenza in camera di consiglio il presidente dott. Guido Barbaro ed il giudice « a latere » dott. Giovanni Mitola hanno emesso un'ordinanza che è stata letta in aula e di cui verrà inviata copia al ministero.

In essa si dà atto che, presenti il p. m. dott. Vincenzo Silvestro, il cancelliere dott. Filadelfo Ferlito, si sono presentati i giudici popolari che hanno già prestato giuramento Giovanni Giolito, Angelo Brunero, e Luciano Favero. Quest'ultimo ha esibito una lettera dell'Istituto San Paolo in cui sono segalati gli impegni inderogabili di lavoro anche fuori Torino.

Sono risultati assenti Salvatore Tringali, impedito temporaeamente; Maria Carla Peirano, che ha inviato un certificato medico; Domenico Baravalle, soggetto, come attesta il dottore, a collassi; Anna Serre, che ha una bambina di 9 anni e non ha modo di custodirla se non personalmente; Alfonsina Busoni, malata di distonia neuro-vegetativa e fresca di un intervento chirurgico; Elda Gandiglio, affetta da sindrome depressiva; Angelo Beccaro il quale non può presentarsi perché, titolare di un negozio di parrucchiere per signora, sarebbe costretto a chiudere.

Il presidente ha ritenuto valide le giustificazioni mediche per la Bussoni, il Baravalle, il Mondino, il Gandiglio e la Peirano. Si è riservato di valutare la documentazione medica di Luciano Fontana che ha preannunciato telegraficamente l'invio di un altro certificato, ha esonerato dall'incarico le suddette persone. Ha inoltre esonerato Anna Serre, il cui marito ha subito recentemente un'operazione ed ha bisogno di continua assistenza, ed Angelo Baccaro, il quale ha dichiarato di essere in condizioni psichiche tali da non contentirgli di affrontare un costante impegno mentale.

Poiché su sei giudici popolari effettivi più due supplenti ne sono rimasti tre, e cioè Giovanni Giolito, Luciano Favero, la cui giustificazione non è stata ritenuta valida, e Ugo Faule, il presidente ha dichiarato di non procedere degli attuali dibattimenti, ed alla presenza degli avv. Gilardone, Rossomando e prof. Marcello Gallo, ha proceduto all'estrazione delle schede di altri nominativi corrispondenti a Gaetano Fucilengo, Anna Dimitrova in Pastore, Giovanni Invatti in Camerana, Girolamo Pantoniero, Alfredo Brioschi e Laura Bianco in Negro, quali giudici effettivi, più 4 supplenti: Filadelfo Tricomi, Erminia Giaida, Gian Franco Pecoraro ed Andrea Zerbo.

I nuovi estratti dovranno essere convocati d'urgenza per martedì mattina quando incomincerà il processo contro i quaranta e più appartenenti alle brigate rosse, dibattimento molto impegnativo le cui udienze dureranno certamente più di un mese. L'assenteismo odierno è stato commentato amaramente dagli stessi legali e dal pubblico che ha abbandonato l'aula alla fine dell'ordinanza.

ECOLOGIA - Riunione alla Provincia

Controllo delle acque dall'inquinamento

Si è svolta ieri, presso la sede della Provincia di Torino, una riunione del Comitato Regionale per l'applicazione delle norme previste dalla legge 319 sul controllo delle acque dall'inquinamento. All'incontro, guidato dal presidente dell'unione regionale delle Province Piemontesi, Giorgio Salvetti, sono intervenuti fra gli altri gli assessori all'ecologia della provincia di Torino Teobaldo Fenoglio, della provincia di Alessandria, Giuseppe Zanlungo, il consigliere provinciale di Asti, signora Ottaviano.

Nel corso del dibattito le associazioni di categoria hanno chiesto di avviare un concreto discorso sullo smaltimento dei fanghi industriali, in particolare per quanto riguarda la creazione di piattaforme collettive di depurazione. L'assessore Fenoglio ha comunicato che la Provincia di Torino ha deliberato le prescrizioni relative alle misure idonee ad evitare un aumento temporaneo dell'inquinamento.

Sciopero in Francia dei ferrovieri stop ai treni

Disagi per passeggeri e merci in viaggio verso la Francia a causa dello sciopero dalle 4 di stamane alle 6 di sabato del personale delle ferrovie francesi (a Modane l'agitazione termina domani mattina alle 4). I viaggiatori sono costretti a fermarsi appena superati i valichi di frontiera, le merci vengono dirottate negli scali italiani più vicini.

Interviene il prof. De Bartolomeis (indipendente pci)

"Cultura e scuola: il Comune non deve essere neutrale,,

In un'aula semideserta e distratta, inevitabilmente logorata da sei giornate di dibattito sui bilanci comunali, c'è stato ieri sera un «momento-choc». L'ha creato l'intervento del prof. De Bartolomeis, eletto come indipendente nelle liste del pci e per la prima volta oratore in Consiglio. Tema: la politica comunale per l'istruzione e la cultura.

Francesco De Bartolomeis, 59 anni, ordinario di pedagogia e direttore degli studi di pedagogia alla facoltà di Magistero, «maestro» di migliaia e migliaia di studenti che a loro volta in gran parte sono diventati operatori scolastici, autore di numerosissime pubblicazioni, da «La pedagogia come scienza» a «La ricerca come antipedagogia», da «La scuola a tempo pieno» ai volumi di critica d'arte (su Fontana, Scanavino, Treccani), ha immediatamente catturato l'attenzione dei consiglieri.

Il suo discorso (che mal sopporta sintesi e tagli) è destinato ad aprire un dibattito non indolore. Afferma De Bartolomeis: «I singoli interventi del Comune si legano in un progetto », *il quale tende a mettere in pratica* « l'ovvio principio secondo cui, se si cambia una cosa senza toccare le altre alle quali essa è organicamente legata, si cambia benpoco o addirittura si snatura l'intervento». *E ancora:* « Dopo secoli di pratica della cultura come strumento di differenziazioni di classi, si chiede rigorosamente che la cultura venga messa al servizio della trasformazione sociale fino ai suoi livelli strutturali ».

In questo disegno generale, qual è il ruolo del Comune? «Tutti concordano sul fatto che l'amministrazione comunale ha l'obbligo di occuparsi di questi problemi. Ma devo rilevare che sono emerse strane concezioni neutralistiche e grettamente amministrativistiche » *(si riferisce alle accuse dell'opposizione di egemonizzare la cultura e l'istruzione, in senso marxista). Dice De Bartolomeis:* « Le nostre scelte assicurano il più ampio spazio per la convergenza di posizioni diverse ma non antagonistiche rispetto all'obbligo fondamentale di lavorare per il rinnovamento sociale. Diversità, confronto, pluralismo ma nell'ambito delle forze progressiste. E su ciò che è progressista non ci sono pregiudiziali. L'entrare nel merito delle scelte riguardanti la cultura e la scuola è un diritto che l'Amministrazione si attribuisce non in modo esclusivo e privilegiato, ma come una delle componenti che ha particolari responsabilità. Sarebbe ben strano che proprio noi dovessimo collocarci nel pluralismo con vedute agnostiche ».

Ricordato « il vero e proprio intervento educativo nella forma della scuola integrata e del tempo lungo » *e delle altre numerose iniziative del Comune, De Bartolomeis precisa:* « Una cosa è accusare di illegittimità e di prevaricazione un intervento e un'altra è richiedere garanzie in fatto di qualità. Non ho alcun imbarazzo a dichiarare che molte cose che si fanno potrebbero essere fatte meglio nei momenti di pianificazione, di realizzazione e di verifica ». *Ricorda che* « nella logica dell'innovazione c'è lo sperimentalismo ». *Afferma che la disgregazione e la violenza sono gli strumenti delle forze che tentano di ostacolare il movimento positivo che è in corso:* « Disgregazione? Ma quanti paesi hanno un movimento progressista tanto forte e impegnato, tanta gente, che fa un lavoro pubblico dissociando la maledetta diade capitalistica lavoro-profitto privato? ».

La discussione sul bilancio continuerà stasera, ad oltranza, fino alla votazione. E' probabile che già stasera il discorso di De Bartolomeis stimoli commenti.

c. f.

echi di cronaca

TV da riparare? Servizio rapido 345.208 - 728.891
Tecnici esperti TV colori. Lavori garantiti Torino, dintorni. Ore 8-22.

Centro droga
Tutti i giorni dalle ore 9 alle 19,30 puoi trovare degli amici. Tel. 513.474.

CENTRO CUCINE
60 MODELLI da
TUTTOMOBILI
VIA PINELLI, 57

SORDITÀ
250.000 persone hanno ritrovato la gioia di udire grazie ad amplifon

Perchè tu no?

La più importante organizzazione europea per l'applicazione di protesi acustiche

TORINO - Via San Tommaso, 24 (ang. S. Teresa) Tel. 537091 - 543356
ALESSANDRIA - Via Modena, 15 - Tel. 60944
ASTI - Via Cavour, 43 - Tel. 353355
CUNEO - Via Vittorio Amedeo II, 5 - Tel. 66260
GENOVA - Via XII Ottobre, 150/152 rosso Tel. 594830 - 542135
NOVARA - Baluardo Partigiani, 5 - Tel. 391231
SAVONA - Via Guidobono, 58 rosso - Tel. 386701
VERCELLI - Via Palazzo di Città, 12/14 - Tel. 55363

amplifon

Il sindacato chimici è “parte civile„

PROCESSO IPCA: GLI IMPUTATI SI RIFIUTANO DI RISPONDERE

MAURO BENEDETTI

Alla ripresa dell'udienza un clamoroso colpo di scena. Silvio Ghisotti e Paolo Rodano «si avvalgono della facltà di non rispondere» e respingono l'interrogatorio. I motivi per i quali i due imputati, unici presenti in aula, rifiutano di parlare, li abbiamo chiesti allo stesso Silvio Ghisotti il quale ci ha risposto: «Non mi sembra che siano da farsi, non siamo qui a divertirci, lasciateci perdere... Tanto vo ipotere scrivere quello che volete, avete tanta fantasia...». A questo punto è intervenuto l'avv. Giovanni Mussa, difensore dei due imputati, che accorgendosi del momento difficile del suo idifesi, ha così motivato l'astensione dall'interrogatorio: «E' una manovra procedurale, noi dobbiamo giocare le nostre carte quando lo riteniamo opportuno.

La manovra di Ghisotti e Rodano, inaspettata, fa seguito al loro rifiuto, già in istruttoria, di parlare della loro fabbrica. Avevano depositato memorie difensive già in quella occasione. Evidentemente, trattandosi di reato protratto per circa 30 anni, temono di compiere passi falsi nel rievocare dati ed episodi. Per questo preferiscono ricorrere a testimonianze scritte piuttosto che sottostare ad un dibattito in aula.

Superato questo momento procedurale, è iniziata l'escussione dei testi. Una serie di volti, una serie di tragedie. Le parolè sono sempre uguali: «Mio marito lavorava là, tornava a casa sporco e stanco, urinava sangue, moriva giorno per giorno». Sono circa 50 i testi che dovranno ripetere la loro storia davanti al tribunale. Ci vorranno alcuni giorni prima che le loro deposizioni siano ultimate.

I lavoratori chimici di Torino, del Piemonte, di tutta Italia sono in aula, rappresentati da tre avvocati, Masselli, Giordano, Smuraglia, in grado, per la prima volta, di tradurre in tribunale quell'impegno ch'è d'ogni giorno, nelle fabbriche, nelle officine, dovunque i lavoratori si battono.

Jannibelli, Vaudano e Maccario, presidente e giudici a latere, dopo sei ore di consiglio avevano deciso di dire sì alla costituzione dei sindacati in parte civile, decisione che è anche precedente di estrema importanza per la giurisprudenza italiana. Decisione che è la prima, grossa vittoria per gli avvocati che portano in questo dibattito la voce delle cento e più vittime dell'Ipca.

I giudici hanno invece detto no alla Regione, motivando con ineccepibili elementi di diritto il loro parere. Ed anche questo, in fondo, è giusto. La Regione, neonata quando il caso Ipca divenne vicenda nazionale, non poteva rivendicare un danno che, in effetti, non ebbe. Non entrano, i giudici, nel merito dei fatti, respingendo le richieste del professor Scaparone, presentate a nome della Giunta. Ma il discorso potrebbe essere ben più ampio.

Potrebbe chiamare in causa la Regione, è vero, e con essa l'Ispettorato del Lavoro, l'Inail, l'Enpi e tutta una serie di altri «enti» più o meno preposti alla salute pubblica ed in particolare alla salute dei lavoratori. Ma non già in veste di parti civili, tutt'altro. Ancora una volta crediamo di dover sottolineare come il processo Ipca non debba decadere a livello di «processo ai Ghisotti». Sarebbe sminuire una tragedia che ha cause e responsabilità ben precise.

Noi ricordiamo, quando cinque anni fa iniziammo ad occuparci della «fabbrica del cancro», che l'Ente nazionale prevenzione infortuni non aveva «prevenuto»; che l'Ispettorato del Lavoro non aveva «ispezionato»; che l'Inail, alla quale compete liquidare le pensioni di morte, non aveva ritenuto di rilevare l'allarmante percentuale di papillomi vescicali presente a Ciriè; la Regione, infine, seppure neonata, non seppe far nulla per bloccare il precipitare dei fatti. Per questi motivi il processo Ipca è «politico» e non giuridico.

Benzina: orario dal 1° maggio

ROMA — La Federazione autonoma benzinai aderenti alla Confesercenti continua a portare avanti iniziative per ottenere la chiusura alternata del sabato pomeriggio.

Dal 1° maggio entrerà in vigore l'orario estivo per i distributori stradali di carburante. Gli impianti effettueranno fino al 30 settembre il seguente orario: mattino dalle 7 alle 12,30; pomeriggio dalle ore 15,30 alle ore 20.

"Camminata" a Buttigliera

Domenica 1° maggio appuntamento a Buttigliera dove si terrà la Prima camminata buttiglierese. La manifestazione è organizzata dalla Pro Loco. Ritrovo alle ore 8, partenza fissata per le 9,15. Le gare sono divise in quattro settori: gara per ragazze che si snoderà per 3 chilometri, la gara per ragazzi che avrà lo stesso percorso, gara femminile, di 7 chilometri e gara «assoluti» di 12 chilometri.

Improvvisamente è mancato all'affetto dei suoi cari

dott. Domenico Scala
medico chirurgo pediatra
di anni 69

Lo annunciano la moglie **Rosalba Giacoma**, i figli **Piero** con la moglie **Silvia** e figlio **Domenico**, **Natalino** con la moglie **Anna** e figlia **Rosalba** la zia **Ida** cugini parenti tutti. I funerali avranno luogo a Rueglio venerdì 29 corr. m. alle ore 16,30 partendo dall'abitazione dell'estinto. La presente è partecipazione e ringraziamento.
— **Rueglio, 27 aprile 1977.**

Il **Presidente, il Consiglio d'amministrazione, il Personale tutto dell'Ospedale Civile di Castellamonte, i Colleghi**
Lorenzo Fiorina
Riccardo Ciotti
Marco Stoppani
Silvana Nuboia
Salvatore Lamarca
Franco Rebecchi
Massimo Farinella
Salvatore Virzi
Raffaele Aimone
Giovanni Giunta
Carlo Malanetto
Matteo Splendido
Alcide Soria
Ettore Rossi
Giuseppe Fiandino
Adriano Ubertalto
Graziano Francisca
partecipano al dolore dell'amico dottor Piero Scala per la scomparsa del papà

dottor Domenico Scala
— **Castellamonte, 27 aprile 1977.**

Improvvisamente è mancato all'affetto dei suoi cari

Carlo Troia

Addolorati lo annunciano il figlio **Luca**, la moglie **Clara Ferrari**, mamma papà fratello suoceri e parenti tutti. Funerali venerdì 29 aprile ore 10,30 dall'ospedale di Rivoli.
— **Torino, 27 aprile 1977.**

La **Società A.E.T. S.p.A.** partecipa al dolore della famiglia per l'improvvisa perdita di

Carlo Troia

validissimo tecnico ed apprezzato collaboratore.
— **Torino, 27 aprile 1977.**

I **Colleghi del Servizio Impianti A.E.T.** si uniscono con profondo cordoglio al lutto per la scomparsa di **CARLO.**

Il rag. **Francesco Gay** e i **Collaboratori dello Studio** partecipano al dolore di Clara, Luca e famiglia per la scomparsa del caro **CARLO.**

Le famiglie **Coppi, Galiaia, Covi, Delglia, Vaipiani** partecipano costernate al dolore per l'immatura scomparsa di **CARLO.**

La **Direzione, Impiegati, Delegati di Fabbrica della Ing. L. Pozza & C.** si uniscono all'immenso dolore di Clara per l'improvvisa scomparsa del marito

Carlo Troia
— **Borgaretto, 27 aprile 1977.**

Il giorno 24 aprile si è spento

Francesco Capra
di anni 72

A funerali avvenuti lo annunciano la moglie, il figlio, nuora e nipote. Un sentito ringraziamento ai parenti, amici e al direttore don Lorenzo Babando e al personale dell'Istituto San Giuseppe di Ronco Can.se.
— **Torino, 28 aprile 1977.**

Dopo brevissima malattia è tornata a Dio l'anima generosa di

Severino Nicola

Lo annunciano affranti la moglie **Pinuccia Fassino**, il figlioletto **Cristiano**, i cognati **Maria Teresa Luigi Cavagnino**, zie, zii, cugini. Viva gratitudine a medici, suore, personale reparto Molinette prof. Angelino. Benedizione, Torino via Santena 7 oggi ore 14, funerale ore 15,30 parrocchia Buttigliera Alta. La presente è partecipazione e ringraziamento.
— **Torino, 28 aprile 1977.**

Sono vicini alla cara Pinuccia, a Cristiano in questo doloroso momento: **Pierina Avigo Fassino** con figli e la carissima figlioccia **Giovanna.**

Commossi partecipano al dolore di Pinuccia e Cristiano:
Fausto Linda Paola Moroni
Roberto Teresa Fausto Fatma Paglietta
Piera e Maurizio Sardi.

I **Colleghi Enel S.M.M.** partecipano al dolore della famiglia per la prematura scomparsa di

Severino Nicola
— **Torino, 27 aprile 1977.**

Zii Solero - Berta - Droetto - Pietro, cugino **Giacomo** partecipano affettuosamente al dolore di Pinuccia e famigliari.

Le famiglie **Romano e Fava** partecipano commosse al lutto degli amici Nicola e Cavagnino.

Sono affettuosamente vicini a Pinuccia e Cristiano per la perdita del caro amico

Severino Nicola
fam. dott. **Giorgio Dami**
fam. dott. **Paolo Monte**
fam. dott. **Giuseppina Valle**
fam. **Domenico Dellavalle**
fam. **Mario Bertinetti**
fam. **Albino Bertinetto**
fam. ing. **Carlo Parola**
fam. **Cesare Valetti**
fam. **Aldo Valetti**
fam. **Giuseppe Comandone**
fam. **Novello Aschieri**
fam. **Roberto Aschieri**
fam. **Edoardo Aschieri**
fam. **Maria Rosa Gianotti**
fam. dott. **Adriano May**
fam. **Vittorio David**
— **Buttigliera Alta, 28 aprile 1977.**

Domenico e Marika Tomenotti partecipano sentitamente al dolore delle famiglie Nicola e Cavagnino.

Partecipano al dolore dei parenti le famiglie **Pernigotti e Demartino.**

Cristianamente è mancato il

rag. Alessandro Ricci
Cavaliere di Vittorio Veneto
Medaglia d'oro

Per sua volontà a funerali avvenuti, affrante dal dolore, ne dànno partecipazione le figlie: **Maria Andreina**, insegnante; ed **Emma** dottoressa professoressa **Maria**. La cara salma è stata tumulata nella cappella di famiglia in Canale d'Alba. La presente è partecipazione e ringraziamento.
— **Torino, 24 aprile 1977.**

L'**Istituto Magistrale Berti** partecipa al lutto della professoressa Emma Ricci.

E' mancato il marito ed il papà più buono: gli sarà sempre vicino il nostro amore più grande.

Domenico Audisio

Lo annunciano: moglie, figli, la nipotina **Monica**, sorella, cognata e parenti tutti. Un particolare ringraziamento al dottor Paolo Portaleone. Funerali oggi 28 aprile ore 14,30 da Ospedale Molinette (via Santena).
— **Torino, 27 aprile 1977.**

Titolari e Colleghi della FIDAV partecipano vivamente al dolore della famiglia Audisio.

Andrea Fia partecipa al dolore del padrino.

Vicini a Gippy e alla famiglia Audisio, le famiglie **Dazzi e Portaleone** partecipano al grande dolore.

La famiglia **Peschiera** partecipa al dolore della famiglia Audisio per la scomparsa del caro **PAPA'.**

Giulia Boldo partecipa al dolore della famiglia Audisio.

Presidenza, Direzione e Personale anziano della Società Lavazza si uniscono al dolore dei familiari per la scomparsa del signor

Domenico Audisio

già suo fedelissimo valente collaboratore.
— **Torino, 28 aprile 1977.**

Direzione e Personale della Cassa Risparmio Torino partecipano al dolore del ragionier Giuseppe Tarasco per la scomparsa del padre.

Romano Tarasco
— **Torino, 27 aprile 1977.**

Partecipano al cordoglio:
Dante Casale
Ezio Ghirardotto
Lorenzo Bonno
Giovanni Galliano
Giovanni Baldizzone
Luciano Viarengo
Bruno Buzzio
Maria Teresa Scarrone
Liliana Frazzetta
Elena Massimo

Le famiglie **Oreste, Riccardo e Tereso Pipplone** prendono viva parte al dolore dei cugini Tarasco per la scomparsa del caro **ROMANO.**

Dopo una vita dedicata alla famiglia ed al lavoro è mancato all'affetto dei suoi cari

Giovanni Sacchero
cavaliere di Vittorio Veneto
anziano FIAT

Con immenso dolore lo annunciano: la moglie **Giuditta Monfrinati**, la figlia **Giuliana** con il marito **Antonio** e l'adorata nipote **Mariafiora**, fratello, sorelle, cognate e cognati, nipoti e parenti tutti. Funerale oggi ore 15 alle Ville Roddolo di Moncalieri. La presente è partecipazione e ringraziamento.
— **Torino, 27 aprile 1977.**

E' cristianamente mancato ai suoi cari

Gino Bellotto

Addolorati ne dànno il triste annuncio moglie, figlio, nuora, i nipotini **Marco e Silvia**, fratello, cognati, parenti tutti. Funerali oggi 28 ore 16 ospedale Molinette (via Santena 5). La presente è partecipazione e ringraziamento.
— **Torino, 27 aprile 1977.**

Improvvisamente è mancato ai suoi cari

rag. Leonardo Fiore
anni 35

L'annunciano addolorati la moglie **Lidia Borgialli** e figlia **Debora**, la mamma, sorella e fratello, cognato, suoceri, nonna, zia **Rita**, nipote, cugini e parenti tutti. Funerali in Lanzo venerdì 29, ore 14,30, dalla propria abitazione, via Vinarola 22, e chiesa parrocchiale, ore 14,45. Indi la cara salma verrà trasportata a Rivarolo Canavese per essere tumulata, ore 16.
— **Lanzo, 27 aprile 1977.**

Partecipano al dolore gli amici:
Sergio e Leonilda Minusso
Doriano ed Elena Rafanelli
Giuseppe e Franca Galizia
Luisa e Gianni Lanfranco
Miranda e Piero Posalo.

Profondamente colpiti partecipano al dolore di Lidia e famiglia per la perdita del caro amico **LEO Alberto e Maria Vittoria.**

Sergio e Guja Peretti
Aldo e Palmira Boria
Luigi e Maria Teresa Costa
Andrea e Cristina Filippin.

Le famiglie **Poncet e Aleyson** prendono parte al dolore della famiglia Fiore.

Il **Direttore del Compartimento Enel di Torino e il Vicedirettore, il Direttore e i Vicedirettori del Centro Progettazione e Costruzione Idraulica ed Elettrica, i Direttori di Settore, dei Distretti ed Esercizi Distrettuali, i Capi Servizio, i Dirigenti ed i Collaboratori** tutti, si associano al lutto per la scomparsa della signora

Teresa Castellino Scavino

madre del dott. Luigi Scavino, Direttore del Settore del Personale e degli Affari Sindacali.
— **Torino, 26 aprile 1977.**

Amici e Collaboratori del Settore del Personale e degli Affari Sindacali dell'Enel prendono parte al lutto del loro Direttore dott. Scavino per la scomparsa della **MADRE.**

Cristianamente è mancata l'anima buona di

Caterina Gallo
ved. Cambursano

Ne dànno il triste annuncio le sorelle, cognati, cognate, nipoti, parenti tutti. Funerali giovedì ore 15,30 da via Torino 36. La cara Salma proseguirà per il cimitero di Collegno. Servizio pullman. La presente serve da partecipazione e ringraziamento.
— **None, 27 aprile 1977.**

Mariuccia, Pino, Mariangela e Chiara piangono la cara **ZIA.**

E' mancato ai suoi cari

Italo Bert
anni 57

Addolorati lo annunciano la moglie **Franca Gotto**, i figli **Carla**, **Roberto** con la moglie **Maria Cocino** e l'adorato **Massimo**, il fratello, cognate, cognati, nipoti e parenti tutti. Funerali in Rubiana, giovedì 28 alle ore 15,30, partendo dall'abitazione.
— **Rubiana, 28 aprile 1977.**

Teresina e Mario Cocino partecipano al dolore della famiglia Bert.

(Continua a pag. 10)

Black & Decker si paga da sé.

Black & Decker produce esclusivamente utensili elettrici portatili e quindi è l'unica in grado di offrirvi prodotti di altissimo livello qualitativo, a prezzi di vendita molto accessibili.
da L.22.900
da Ferr. Gauna
trapani e accessori Black & Decker a prezzi speciali
vi aspettiamo in via nizza, 51 - torino

SE AVETE INTENZIONE DI COMPRARE DEI
TAPPETI PERSIANI
visitate prima la
FAMIGLIA PERSIANA
SABET
CHE PUO' CONSIDERARSI LA FONTE DIRETTA DEL TAPPETO PERSIANO A TORINO
Ampia scelta di dimensioni grandi con prezzi occasione, tappeti di finissima qualità Nain e seta con certificato di autenticità
Esposizione permanente:
VIA PETRARCA 36 (vicino Torino Esposizioni)
TEL. 650.7221 - 658.201

È LA FIDUCIA CHE CONTA
Pellicceria GARINO
ECCEZIONALE VENDITA A PREZZI DI FUORI STAGIONE SUPERSCONTATI DEL 50%
PELLICCE
PREGIATE, PRONTE E SU MISURA CON QUATTRO GARANZIE
1. Pelli selezionate con certificato di origine.
2. Garanzia professionale del produttore.
3. La nostra esperienza diretta sull'acquisto e serietà.
4. Lavorazione propria nel nostro laboratorio specializzato che potrete visitare seguendo personalmente tutto il ciclo della confezione.
PULITURA - RIPARAZIONI - TRASFORMAZIONI - CUSTODIA
VIA GARIBALDI, 28
quasi angolo via della Consolata - TORINO

una goccia di sangue può salvare una vita

1° maggio -77
ore 17 inaugurazione
Il Fornaio
Via Boston 24 Torino
VERRA' OFFERTO
PANE e CABARET
GIGI BERTOLINI
AMBIENTAZIONE DI VENDITA DELLA VEGGETTI ARREDAMENTI S.r.l.
Fabbrica e Uffici: 20030 BARLASSINA (MI) — Via Fratelli Porro 8 — Tel. (0362) 563529

STAMPA SERA SPECIALE

Una nuova giuntatrice

(a. a.) La Bauer metterà sul mercato cinematoriale una nuova giuntatrice elettrica per la giunzione di film super 8. Due piccole frese circolari con rivestimento in zaffiro, ruotando rapidamente, smussano entrambe le estremità della pellicola per una profondità di 1,3 mm, esattamente sulla linea di separazione dei fotogrammi.

La giunzione che ne risulta è assolutamente a filo ed invisibile sullo schermo di proiezione. Il film si carica automaticamente ed il taglio dei due spezzoni si effettua con una sola operazione.

La nuova giuntatrice è azionata da un motore di 3V alimentato da due pile stilo.

Il venditore di apparecchi da cinepresa per solito è un tecnico di cui è bene seguire i competenti consigli

PRIMAVERA, TEMPO DI FOTO

FERRUCCIO BERNABO'

E' ora di tirare fuori dal fondo del cassetto la macchina fotografica. I colori e le luci della primavera invitano a « catturare » immagini, siano queste gli immancabili gruppi di famiglia nella foto-ricordo della gita domenicale, o il bimbo che gioca col cane, o anche la cosiddetta « cartolina », che ha pur sempre il suo fascino. E non parliamo qui dei cosiddetti fotografi « impegnati » (ma pur sempre dilettanti), che certo non hanno bisogno di sollecitazioni stagionali per andare in giro con la loro reflex, per solito con tanto di ottiche intercambiabili.

Per i fotografi evoluti, l'obiettivo rappresenta qualcosa di più di un semplice strumento ottico, è il mezzo per soddisfare la propria curiosità e non di rado precisi interessi culturali, artistici, di ricerca (basti pensare alla fotografia d'architettura, o alla macrofotografia, che è un modo affascinante come pochi altri per avvicinarsi alla natura, anzi per penetrarne certi segreti che all'occhio umano sono preclusi).

Ci sono molti dilettanti di poche pretese per i quali servono alcune indicazioni; sono quelli, per intenderci, che posseggono una macchinetta senza sofisticazioni tecniche, magari una vecchia — ma sempre validissima — « 6x9 » a soffietto, oppure una « 24x36 » a mirino galileiano, o ancora una piccola « 110 » Instamatic che non richiede neppure il fastidio di essere caricata con la tradizionale pellicola in rullo, perché usa un'apposita « cartuccia » che si mette e si toglie in un lampo, costando anche qualcosa meno delle altre.

A proposito di pellicola, sono ormai molto diffusi gli apparecchi detti a sviluppo istantaneo inventati dalla Polaroid e che impiegano appunto le speciali pellicole di questa marca, in bianco e nero o a colori.

L'intero processo chimico di sviluppo e stampa di ogni fotogramma avviene all'interno della stessa macchina, in soli 30 o 60 secondi, a seconda del tipo di pellicola. I vantaggi sono evidenti; la contropartita è data dal prezzo di questo materiale sensibile, che costa dalle 4 alle 7 mila lire per otto o dieci pose.

La grande quantità di luce che da oggi all'inizio dell'autunno ci accompagna da mattina a sera facilita grandemente la riuscita delle fotografie, anche se l'obiettivo della nostra macchina è poco « luminoso », come in genere avviene con gli apparecchi di prezzo modesto.

Supponendo che ci sia qualche regolazione da fare per scegliere l'apertura di diaframma e il tempo di posa più adatti, nonché la distanza di messa a fuoco (ne sono escluse le macchinette più modeste, a fuoco fisso), è importante anzitutto riportare sull'apposita ghiera la distanza di ripresa dal soggetto, cioè uno o più metri fotografando persone singole o a piccoli gruppi, l'infinito per i paesaggi.

Per la scelta del diaframma e del tempo, il divisamento migliore è leggere quanto suggeriscono i foglietti d'istruzione contenuti in ogni confezione di pellicola. Nei casi dubbi, e sempre che il cielo non sia coperto, la regola aurea è di impostare il diaframma sul numero 11 e il tempo di posa su 1/125 con pellicola in bianco e nero, o rispettivamente su 8 e 1/60 con pellicola a colori.

L'importante è non lasciarsi condizionare da numeri e calcoletti: le emulsioni di oggi, specie in bianco/nero, « tollerano » anche errori grossolani. Piuttosto, se l'immagine che state per riprendere costituisce un momento particolarmente importante e magari irripetibile, scattate dello stesso soggetto due o tre riprese.

Un ultimo suggerimento: non occorre andare alla ricerca di soggetti o sfondi inconsueti per ottenere belle fotografie. A parte le ricordate immagini di famiglia e i gruppi di amici, che possono avere un certo significato personale, sovente sono proprio le cose più modeste e banali a essere degne di un'immagine da conservare: l'angolo del mercatino rionale, la fontanella sul viale, la suorina che entra in chiesa, la pozzanghera che, dopo un acquazzone, riflette la casa di fronte. Basta un po' di fantasia e di coraggio.

FOTO-CINE G. GANIO OTTICA

Per il Vostro hobby non dimenticate il negozio di fiducia

FOTO

OTTICA

CINE

LE MIGLIORI MARCHE
A PREZZI DI ASSOLUTA CONCORRENZA

Unica sede: G. GANIO
CORSO STATI UNITI, 6 - TEL. 547.742

Un volto, un mito, una storia
Biografia e filmografia di 11 « grandi » attori della cinematografia mondiale
In tutte le edicole
(ediz. Ages - distribuzione Magli - lire 1200)

bellodi
OTTICA - FOTO - CINE
- Centro applicazione lenti corneali
- Occhiali, servizio per tutte le mutue

CORSO G. AGNELLI N. 104 - TELEFONO 396.871

OFFERTE SPECIALI:

OLYMPUS OM 1 completa . . L. 259.000
CANON FTb completa . . . . L. 225.000
PETRI reflex completa . . . . L. 150.000
MIRANDA RE II completa . . L. 169.000

Inoltre: proiettori SILMA, BAUER e ROLLEI

MARVIN

Scatta facile, filma facile.

Marvin Fotomarket
Via Masserano 6 - TORINO Tel. 487707

BERRY
L'OTTICO DI TORINO

Via Roma 33
C. Peschiera 265

Occhiali e microlenti corneali
Tutte le garanzie di una casa centenaria
Il meglio al giusto prezzo
convenzioni con tutte le mutue

cine foto ottica

da Casati soldi risparmiati!
CASATI
TORINO
Via S. Secondo 15
Telefono 541.997 - 515.365
CUNEO
Corso Nizza 15
Telefono 31.14

INCHIESTA

NEGOZI VERSO L'ORARIO UNICO?

Più no che sì
(secondo i commercianti)

COSIMO MANCINI

A Roma si discute in questi giorni sull'opportunità di rivedere gli orari dei negozi. Torna alla ribalta la proposta dell'orario unico che si vorrebbe applicare su scala nazionale. I negozi resterebbero pertanto aperti dalle 9 alle 17,30, con una sola eccezione, per il giovedì, in cui l'apertura si protrarrebbe fino alle 19,30. Cosa ne pensano a Torino di questa iniziativa? Lo abbiamo chiesto a negozianti e commessi.

«*Dalle 15 alle 17* — dice Remo Fabbro, 33 anni, contitolare della gastronomia Musso di via Garibaldi 42 — *il negozio rimarrebbe vuoto. Noi lavoriamo dalle 17 alle 19,30. Al mattino dalle 10 alle 12,30. Sarebbe un controsenso quello di perdere proprio le ore di maggior lavoro* ».

Sempre in via Garibaldi, al « Disco Verde » che vende telerie, intervistiamo uno dei titolari, Sergio Genovese, 35 anni: « *Penso che non sia una cattiva soluzione, specialmente per i lavoratori dipendenti che hanno orari vincolati. Le commesse di altri negozi arrivano di corsa alle 12,30 e per servirle siamo costretti a tenere il negozio aperto un quarto d'ora in più rischiando la multa. E' vero però che l'ondata dei clienti arriva tra le 17 e le 19* ».

Lucia Volpe, commessa al « Disco Verde » accoglie

Remo Fabbro

la notizia con una certa soddisfazione: « *L'orario unico non sarebbe male, ci troveremmo però di fronte a certi problemi, come quello del pranzo. Dovremmo portarci dei panini da casa, ma non si possono mangiare panini a pranzo per tutta la vita* ».

Il pranzo è un problema anche adesso. « *Ora* — dice Grazia Tortorelli — *arrivo a casa alle 13,30 e riparto alle 14. D'estate poi è ancora più faticoso perché i mezzi pubblici sono arroventati dal sole. In estate si potrebbe aprire il negozio alle 8 e chiuderlo alle 16,30. Allora sì che avremmo a disposizione ancora una buona parte della giornata* ».

Carlo Pia, vicepresidente degli esercenti di negozi di calzature e titolare di un esercizio in piazza Statuto, dice: « *E' un problema che*

Enzo Lanzoni

abbiamo già discusso all'Unione commercianti. Penso che per Torino non sia la soluzione giusta. Piuttosto ritengo valido prolungare l'apertura al giovedì, oltre l'orario attuale. Faciliterebbe gli acquisti a tutti quegli impiegati che escono dall'ufficio al venerdì e partono subito per il fine settimana ».

Anche alla Confesercenti non vedono l'applicazione dell'orario unico. Mario Cassardo, segretario provinciale, dice: « *Mi sembra inattuabile ad una città industrializzata come Torino. A Roma hanno i ministeri che fanno l'orario unico e chiudono alle 14. Penso che un simile orario segnerebbe la fine dei negozi di periferia. Tutti farebbero gli acquisti nei ritagli di tempo e nei negozi vicini al posto di lavoro. Bisognerebbe rivedere la programmazione che oggi cerca di portare i negozi nei quartieri-dormitorio. Si avrebbero dei problemi nella distribuzione degli ortofrutticoli e delle merci deperibili. Ne rimarrebbero avvantaggiati i grandi magazzini che diminuirebbero i costi di gestione* ».

Sembra però che neanche i grandi magazzini siano favorevoli a questo orario. « *Non si può applicare all'Italia, per il momento* — dice il dott. Enzo Lanzoni, direttore della Rinascente — *un orario che funziona all'estero dove ci sono condizioni completamente diverse dalle nostre. Ci sono poi condizioni diverse nella stessa Italia. A Napoli in estate i negozi riaprono alle 17. Prima di quell'ora nessuno esce di casa. Fa troppo caldo. Se oggi tenessi il magazzino aperto dalle 12,30 alle 15 sono sicuro*

Mario Cassardo

che nessun cliente entrerebbe. Gli orari devono essere flessibili e diversi per ogni categoria di esercizio. Solo così passiamo trovare la formula migliore di vendita ».

Carlo Pia

Ma esiste veramente il rischio che questo orario venga imposto?

Il dott. Bottinelli, direttore dell'Associazione commercianti, esclude che sia possibile. « *La competenza sugli orari è stata delegata alle Regioni* — dice il direttore — *e posso dire che tra pochi giorni ci sarà soltanto qualche lieve modifica agli orari attualmente in vigore* ».

CHIESASPORT
PROPONE LA
FAVOLOSA
OFFERTA VACANZE
300 TENDE PER CAMPEGGIO
A PREZZI..... CORTISSIMI
CASETTA 3 POSTI da L. 98.000
CASETTA 4 POSTI da L. 150.000
CASETTA 5 POSTI da L. 190.000
CASETTA 6 POSTI da L. 230.000
CANADESI da L. 18.000
E UNA MONTAGNA DI ACCESSORI
A PREZZI CONVENIENZA
Il quantitativo è limitato a 300 tende e il prezzo sarà valido solo fino ad esaurimento delle scorte
TORINO: RADIALE ITALIA 61
(di fronte Palazzo Lavoro - Tel. 601.138)
MONCALIERI: CORSO SAVONA 86
(Strada per Villastellone - Tel. 640.223/4/5)

MONTICONE s.a.s.

La nuova grande
Audi 100
il nostro più bel « pezzo » di tecnica
• 1600 c.c.
• 2000 c.c.
• 2200 c.c.
PIAZZA ADRIANO, 1 - TELEFONO 443.300 - 443.301
CORSO GIULIO CESARE, 207 - TELEF. 264.802 - TORINO

LO CHEF CONSIGLIA

A cura di ROBERTO BIASIOL

Risotto all'indiana

Per sei persone occorrono quattro etti di riso Razza 77, due cucchiai di curry, un etto di pancetta affumicata, trenta grammi di uva sultanina, mezzo bicchiere di vino bianco secco, mezza cipolla piccola tritata finemente, brodo di carne. Far soffriggere la cipolla in un cucchiaio d'olio d'oliva con la pancetta tagliata a quadretti; aggiungere il riso e far rosolare per tre minuti a fuoco moderato rimestando col cucchiaio di legno. Aggiungere mezzo peperoncino, bagnare col vino, far evaporare. Aggiungere abbondante brodo bollente e quasi subito dopo togliere il peperoncino. Aggiungere man mano altro brodo durante la cottura, secondo necessità. Quando il riso è ancora molto al dente versarvi il curry e rimestare bene per pochi minuti. Servire subito.

Ristorante « La Grupia », Torino

Zuppa di ortiche

Raccogliere con i guanti le ortiche. Si usano solo le foglie e le punte; sei etti di ortiche mondate bastano per sei persone. Lavare bene le ortiche in acqua corrente onde eliminare l'effetto pungente. Far soffriggere in un'ampia casseruola sei cipolle di media grossezza tagliate a fettine sottili (usare olio di girasole); quando le cipolle sono bionde, aggiungere foglie e punte d'ortica intere e farle cuocere a fuoco lentissimo coperto per un quarto d'ora. A parte scaldare due litri d'acqua e quando è bollente versarla sulle ortiche. Quando si leva il bollore, aggiungere tre tazzine di riso integrale e cuocere per quaranta minuti o anche di più, secondo lo spessore desiderato. Prima di servire, spargere una manciatina di prezzemolo tritato finemente e parmigiano grattugiato a piacere.

Ristorante « Macrobiotico », Torino

GALLERIE-MUSEI

ARTE CLUB (Broffario 3): La mostra prosegue sino al 4 maggio.
ARTE 121 (Nizza 121): Mucsri '800.
CENTRE CULTUREL FRANCO-IT. (V. Donati 5) C. Cerlana - fino al 3-5.
CENTRO PARETE: Mario Modica.
CITTADELLA (Bertola 31): Amoruso.
DOCUMENTA: Piero Ruggeri.
DORIA (Doria 21) Gea d'Este.
FOYER del TEATRO ERBA: fino alle 1'1/5 espone Domenico Seren Gay.
GALLERIA « IL NUOVO FUSO » di Parma: Tito Salomoni espone dal 30-4 al 13-5-77.
GALL. QUAGLINO: Sesia della Merla.
GALLERIA SOLFERINO (p. Solferino 10, t. 539.378): Dovilio Brero.
GISSI (p. Solferino 2, t. 534-473): Cesare Peverelli. Antologica, orario: 10-13; 16-20, festivi 11-13.
MAGIMAWA CENTRO (P. Tommaso 2): V. Pelati scultore.
MATEF - Sala d'Arte (v. S. Secondo 104): esp. Giovanni Vecchiatto.
PIRRA (v. Bava 4, tel. 832.075): Maitres et petits maitres.
PIRRA (c. Cairoli 32, t. 877.344): La figura nell'arte.
ROSARIA ARTE: Antica arte tibetana.
S. GIORS (S. Simone 1): E. Cottino.
STUFIDRE: Piero Manzoni.

ACCADEMIA: Luigi Deltoani.
A.I.C. (Acc. Alb. 3): esp. M. Corno.
APPRODO: Massimo De Stefani.
BERMAN: Ugo Alessio.
DAVICO: Arte come fantasia.
ESKENAZIARTE (v. Massena 19): Paolo Basloni il ferroviere.
FLORIANA - Fossano: E. Sobrero.
FOGLIATO (via Mazzini 9): Pittori piemontesi sulla costiera amalfitana.
LA BUSSOLA (v. Po 9): Personale di Agostino Ferrari.
LA GIOSTRA - Asti: Mario Porcù.
LA PARISINA (c. Moncalieri 47): Carlo Levi, 1928-1937.
LE IMMAGINI: Orfeo Tamburi.
MARIN (Lagrange 1): Scanavino.
MARTANO: Luigi Veronesi.
TAVOLOZZA (Degasperi 35): Bertello.
VIOTTI: Giuliano Romano.

INFORMITALIA
ISTITUTO NAZIONALE INFORMAZIONI - Controlli, Indagini, infedeltà.
Esito assicurato. Torino - C.so Vittorio Emanuele 107 - Tel. 511.024 - 538.682

OFFERTA PRIMAVERA
in VIA PO 55
VIA DI NANNI 120
AVOGADRO VIOLETTA
REGALA
Il marchio che distingue
uno SCONTO del 15%
su tutte le BORSE
Borse pelle L. 9.900 - 15.900, pitone L. 19.900, coccodrillo stock L. 29.900 - Borsello uomo L. 2.900, cuoio L. 5.900 - Ombrelli L. 2.900 - 3.500 - Valigia espanso L. 5.900 - Borsoni L. 6.900 - 7.900 - Beauty Case L. 4.900 - Bauli - L. 15.900 in più.
Sconto ai dipendenti FIAT - ENAL - RAI

Piazza S. Carlo, partecipa la polizia

Per il Primo maggio corteo e comizio

Per i lavoratori torinesi l'appuntamento del 1° Maggio è in piazza Vittorio Veneto alle 9. Di qui un corteo sfilerà per via Po e via Roma fino in piazza San Carlo dove parlerà a nome della Federazione unitaria Cgil, Cisl, Uil, il segretario nazionale dei chimici, Danilo Beretta. Alla manifestazione parteciperà una rappresentanza del coordinamento provinciale per il sindacato di polizia con uno striscione a favore della smilitarizzazione della p.s.

● **OSPEDALI. Proseguono anche oggi le assemblee dei lavoratori per il rinnovo del contratto di lavoro. Stamane se ne sono svolte in tutto il complesso del S. Giovanni, al S. Lazzaro e all'Amedeo di Savoia. Nel pomeriggio tocca al Nuovo Martini, al Regina Margherita, all'Oftalmico, al Mauriziano e ad altri. Nell'assemblea di ieri alle Molinette si è chiesto di proclamare una fermata regionale per il 2 maggio**

● **S. MAURO, LICENZIAMENTI. I sessanta dipendenti della « Costruzioni generali prefabbricate » di San Mauro sono in sciopero. La protesta è contro i venti licenziamenti minacciati mentre l'azienda continua ad affidare lavori in subappalto. Le trattative sono sospese perché la direzione si rifiuta di trattare**

Metalmeccanici: congressi Cgil e Cisl

I metalmeccanici della Cgil hanno aperto ieri sera al circolo Aurora di Collegno il congresso provinciale di categoria. Davanti a 725 delegati (in rappresentanza di 58 mila iscritti) il segretario Franco ha aperto i lavori con una relazione di 36 cartelle. Franco ha detto, tra l'altro, che il sindacato dovrà sciogliere « nodi » importanti: dal controllo sui cicli produttivi, alla difesa della salute in fabbrica, dai problemi di inquadramento unico a quelli del collegamento fra lavoro e formazione professionale.

Anche i metalmeccanici della Cisl, nel pomeriggio, si riuniranno al Bit di via Ventimiglia per il loro congresso. La organizzazione conta 25 mila iscritti. Due le relazoni introduttive. La prima, di Antonio Buzzigoli, esaminerà gli accordi sindacali degli ultimi quattro anni. L'altra, del segretario Adriano Serafino, tratterà del ruolo del sindacato e dei suoi rapporti con le istituzioni politiche.

Pretura di Ivrea

Per protesta bloccava le porte dell'autobus

Il pretore di Ivrea dott. Chicco rievoca stamane un curioso episodio avvenuto nell'aprile 1974 nella nostra città. Un operaio d'origine veneta, Galdino Brendolin, 44 anni, abitante a Sottomarina, per protestare nei confronti di un autista di un autobus urbano, che fungeva anche da fattorino, bloccò l'accesso e l'uscita dei passeggeri dell'automezzo, causando una interruzione del traffico per circa mezz'ora. « *Con il suo atteggiamento* — disse il Brandolin all'autista — *lei incrementa la disoccupazione* ».

Dal canto suo l'autista, Michele Pascarella, 52 anni, in servizio su una linea dell'Alpa, per un po' non reagì. Poi quando vide che il Brendolin impediva il movimento dei passeggeri bloccò l'autobus per indurlo alla ragione. Dovettero intervenire anche numerosi passeggeri, spazientiti per il ritardo che l'autobus stava accumulando. Sulla base del racconto dell'autista e delle testimonianze degli altri viaggiatori, il Brendolin è stato denunciato per interruzione di pubblico servizio.

● Un grave incidente stradale avvenuto il 30 giugno 1974 a Borgofranco di Ivrea viene rievocato stamane in Pretura. L'imputato è Arturo Chasseur, 53 anni, di Champoluc. L'uomo, alla guida di una Renault, travolse sulle strisce pedonali del paese una donna di Ponzone Biellese, Adriana Bonda, 35 anni la quale riportò lesioni guarite in dieci mesi e che le hanno tuttavia lasciato una difficoltà permanente a camminare.

La donna aveva trascorso la giornata in montagna, con il marito. Durante il viaggio di ritorno si era fermata a Borgofranco per salutare alcuni conoscenti. Al momento di tornare sull'auto l'incidente, causato, pare dalla eccessiva velocità tenuta dallo Chasseur nel centro abitato.

r. a.

TACCUINO DEL LETTORE

Oggi festeggiamo

S. Pierluigi Chanel, s. Vitale, s. Panfilo, s. Valeria, s. Vittorino.

Oggi giovedì 28 aprile: il sole è sorto alle 5,26 e tramonta alle 19,28. Secondo giorno dopo il primo quarto. Domani festeggiamo: Caterina, Caro, Vilfredo, Alfredo.

Manifestazioni

Tutto su Cesare Pavese: la dott. Maura Pannoncini sta allestendo nella biblioteca Nazionale di piazza Carlo Alberto una mostra bio-bibliografica su Cesare Pavese, che comprenderà documenti e fotografie sulla vita e sulle opere dello scrittore e poeta piemontese. L'inaugurazione è fissata per il 14 maggio.

Biliardo: Al Gruppo Amatori Biliardo di S. Rita s'è conclusa ieri sera la « Coppa T. Gobbin », gara individuale di « goriziana » cui hanno partecipato 168 giocatori di Torino e provincia. La classifica 1) Isaia (Cinzano, Torino); 2) Martino (Moro, Bussoleno); 3) Ghetti (S. Massimo, Torino).

Sicile del lavoro: Domenica 1° maggio, alle 10, presso la Camera di Commercio (Salone Congressi, via Giolitti 26/A), alla presenza del signor ministro dell'Industria, Commercio ed Artigianato, on. Donat-Cattin, che interverrà in rappresentanza del Governo, avrà luogo la solenne consegna delle « Stelle al Merito del Lavoro » onorificenze conferite con decreto del Presidente della Repubblica ai nuovi Maestri del Lavoro del Piemonte e della Valle d'Aosta.

La follia politica: Il Collettivo freudiano « Semiotica e psicanalisi » (Associazione psicanalitica italiana) organizza una giornata di studio e dibattito sul tema « La follia politica ». La manifestazione si svolgerà oggi alla Galleria d'arte moderna (c.so Galileo Ferraris 30) dalle 16 alle 19 e dalle 20,30 alle 23,30. Interverrà il presidente dell'associazione riferendo su « Le donne e la dissidenza: il disagio del marxismo ».

Insegnanti storia dell'arte: A cura della sezione piemontese dell'Associazione nazionale insegnanti storia dell'arte e dei Musei civici, con il patrocinio dell'assessorato alla Cultura, domani alle 18 alla Galleria d'arte moderna, la prof. Anna Ruata Tetti parlerà su « Itinerari dei pellegrini medioevali: El camino de Santiago ».

PIOSSASCO - Lunedì nuova seduta

Il Consiglio ha votato la sfiducia al sindaco

Clima piuttosto arroventato ieri a Piossasco per la seduta del Consiglio comunale, convocato su richiesta dell'opposizione per prendere in esame le dimissioni presentate dai due assessori indipendenti Giovanni Binda e Luigi Ruffinatto, l'uno alla Pubblica Istruzione, l'altro al Commercio e Agricoltura.

Salvo Binda e Ruffinatto, si erano unicamente registrate, nella immediata vigilia del Consiglio, le dimissioni dei due assessori democristiani Luigi Boursier e Franco Vittone, rispettivamente assessore supplente all'acquedotto ed effettivo ai Lavori pubblici. Successivamente hanno presentato le loro dimissioni, dopo la prima parte del dibattito, contraddistinta da violenti scontri personali fra il Sindaco e i dimissionari, l'assessore alle Finanze e vice-sindaco Cesare Piatti e l'assessore all'Urbanistica Francesco Rizzo.

Alla luce di questi nuovi fatti, il Consiglio comunale ha preso atto e approvato all'unanimità le dimissioni di tutta la Giunta. In carica è rimasto soltanto il sindaco Bottari. Successivamente, si è passati alla votazione della sfiducia al Sindaco. Con dichiarazioni di voto chiaramente di intonazione diversa si è pronunciato in senso favorevole alla sfiducia tutto il Gruppo di opposizione, composto da sette membri del partito comunista e Gruppo di base, da un socialista e da un rappresentante di Unità democratica, unitamente ai due Assessori dimissionari, che hanno ribadito la loro sfiducia alla vecchia maggioranza e al Sindaco.

Per la fiducia si sono invece dichiarati, con una mossa che ha lasciato un po' sconcertata l'opposizione dopo i colloqui intercorsi nei giorni precedenti, i tre Consiglieri democristiani e parte del restante Gruppo indipendente. Bottari ha avuto 11 voti contrari, 8 a favore più una scheda bianca. In un'aula gremita di pubblico il sindaco, preso atto del risultato della votazione, ha deciso di presentare a sua volta le dimissioni: di conseguenza, si andrà ad un nuovo Consiglio comunale, convocato per lunedì prossimo alle 20.

Oltre a prendere atto ed approvare le dimissioni del Sindaco uscente, saranno inseriti all'ordine del giorno l'approvazione e relativa discussione di un programma e successivamente la elezione del nuovo sindaco e della nuova Giunta. Dopo le dimissioni, quindi, presentate dagli assessori Binda e Ruffinatto il 9 marzo e dopo un lungo periodo di stasi, che, per mancanza di dimissioni ufficiali degli Assessori ancora in carica ha impedito qualsiasi possibilità di verifica su programmi e di colloqui per risolvere la crisi, si è finalmente arrivati allo sblocco della situazione.

Piossasco avrà probabilmente lunedì una nuova maggioranza di sinistra, nella quale confluiranno anche i due Assessori dimissionari, che hanno dato ufficialmente le dimissioni dal pli pur mantenendo l'ideologia liberale, da loro non più riconosciuta nell'ambito del partito. La grande partecipazione popolare ha probabilmente reso possibile un nuovo tipo di amministrazione, che dovrebbe forse, su un nuovo programma, coinvolgere molte delle forze politiche rappresentate nel Consiglio comunale.

AVIGLIANA - Assolti dal pretore

Operaio infortunato e impresari edili

ALFREDO VELTRI

Il pretore di Avigliana, dottor Fulano, ha assolto per insufficienza di prove due impresari accusati di essere responsabili di un infortunio avvenuto sette anni fa, il 23 maggio 1970, in un cantiere ad Avigliana.

A quell'epoca, l'impresario Salvatore Migliore, di 42 anni, residente ad Alpignano in via San Gillio 24, aveva costruito un capannone ad Avigliana e Giovanni Paba, di 56 anni, residente a Chieri in via Andezeno 53, aveva appaltato la bitumatura del tetto.

L'infortunio era avvenuto, durante la bitumatura; ne era rimasto vittima l'operaio Calogero Buttacavoli, di 34 anni, abitante a Torino in via Cibrario 45, che oltre ad essere dipendente di un'industria di Torino lavorava anche per Paba. Stava trasportando un secchio pieno di bitume, sul quale era caduto inciampando. Aveva riportato ustioni di secondo e terzo grado al viso e agli arti superiori. Era guarito dopo sei mesi, con postumi invalidanti del dodici per cento, per l'attività fisica, e cicatrici al viso per le quali il perito aveva valutato un danno estetico del due per cento.

Calogero Buttacavoli intentava pertanto, nel 1970, una azione civile presso il tribunale di Torino contro i due impresari, chiedendo un risarcimento di danni di sedici milioni e affermando che entrambi erano responsabili dell'infortunio in quanto non avevano provveduto a sgomberare il passaggio posto in opera per la costruzione del capannone.

Il tribunale ravvisava la responsabilità penale dei due impresari, oltre a quella civile reclamata dall'infortunato. Nel 1974 la pratica era trasferita ad Avigliana. Ora che il procedimento penale si è concluso, potrà riprendere quello civile.

AGLIE': GIOVANE DONNA MUORE IN UNO SCONTRO

(n. c.) **In un incidente stradale, poco dopo le 9 di stamane, ha perso la vita una giovane donna di Agliè, Domenica Elia, 33 anni, moglie dell'architetto Franco Paglia abitante in una villetta nei pressi del parco del Castello di Agliè sulla strada per Cuceglio.**

La Elia, in compagnia della madre, Lucia Navone, 66 anni, aveva accompagnato a scuola, in «500», i figli Giancarlo, 10 anni, Maria Luisa, di 9 e Patrizia, di 5 e si dirigeva verso lo stabilimento « Iltar» del marito col quale avrebbe dovuto raggiungere Torino per partecipare ai funerali di un loro conoscente. La Elia percorreva la circonvallazione Bairo-Agliè con diritto di precedenza. All'incrocio è stata investita da una «Simca» guidata da Felice Ferì, 54 anni, collaudatore di Busto Arsizio, che non ha rispettato il segnale di « stop ».

L'utilitaria è finita fuori strada. Le due donne sono state portate all'ospedale di Castellamonte dove purtroppo la signora Elia Paglia è giunta cadavere. Non gravi le condizioni della Navone.

ENOTECA
'Casa del Barolo' s.n.c.
seleziona grandi vini Italiani
torino, via andrea doria 7
tel (011) 532.038

SABATO 30 APRILE
La nostra ENOTECA offre GRATIS
in degustazione i vini:
- BAROLO F.lli BARALE
- GRIGNOLINO Tenuta dei Re
- CHIANTI CLASSICO ris. fatt. Badia a Coltibuono
- VIN SANTO fatt. Badia a Coltibuono
- VERNACCIA di S. Giminiano Conti Guicciardini Strozzi

I vini saranno presentati dal campione del mondo dei sommeliers **Piero Sattanino.**

Orario 9-12,30 - 15-19,30 - INGRESSO LIBERO

(Segue da pagina 7)

Improvvisamente è mancato all'affetto dei suoi cari

Carlo Fuochi

Lo annunciano addolorati la moglie **Annamaria**, la figlia **Barbara**, il padre **Emilio**, la suocera **Bianca** ed i parenti tutti.
— **Torino**, 27 aprile 1977.

La Fondiaria Incendio e **La Fondiaria Vita** partecipano al dolore dei familiari per l'improvvisa scomparsa del

geom. Carlo Fuochi

fedele e stimato ispettore di Direzione della Società.
— **Torino**, 27 aprile 1977.

Agenti generali, Subagenti, Impiegati e Collaboratori tutti delle **Agenzie di zona** de **La Fondiaria** partecipano con affetto e commozione al dolore della famiglia per l'improvvisa scomparsa dell'ispettore di Direzione

geom. Carlo Fuochi

— **Torino**, 27 aprile 1977.

Ispettori liquidatori e **Periti di zona** de **La Fondiaria** partecipano commossi al dolore della famiglia per l'improvvisa scomparsa dell'ispettore di Direzione

Carlo Fuochi

— **Torino**, 27 aprile 1977.

Remo e **Alberto Ciampi** con i propri familiari sono sinceramente vicini e partecipano commossi al dolore della famiglia per l'improvvisa scomparsa dell'amico

Carlo Fuochi

— **Torino**, 27 aprile 1977.

Aldo e **Maria Teresa Gallea** costernati partecipano commossi.

Alberto e **Teresa Pagliano** si associano al dolore della famiglia Fuochi.

Ugo Cresa e **Sergio Garella** e familiari partecipano con profondo cordoglio al dolore della famiglia per l'improvvisa morte dell'amico

Carlo Fuochi

— **Torino**, 27 aprile 1977.

Partecipano al dolore della famiglia per la scomparsa di

Carlo Fuochi

Giancarlo Arduino
Giacomo Bovero
Giuseppe De Andreis
Giuseppe Del Fabbro
Sergio Garavelli
Livio Gaglia
Roberto Laneri
Gianfranco Palomba
Ferruccio Turcito Viera.

Roberto Dunyov ed **Enzo Furgiuele** con profondo cordoglio partecipano al dolore della famiglia.

La famiglia **Bellando** partecipa con profondo dolore al grave lutto dei familiari.

Claudio Cerruti e **Enrico Casalegno** con le rispettive famiglie partecipano vivamente commossi.

Il piccolo **Marco**, unitamente ai familiari tutti annuncia l'improvvisa ed immatura perdita del carissimo papà

Paolo Calliari

I funerali avranno luogo giovedì 28 aprile alle ore 15,30 nella chiesa dell'ospedale Molinette, via Santena.
— **Torino**, 26 aprile 1977.

Dirigenti e **Collaboratori** tutti dello **Stabilimento Rivalta Meccanica** partecipano con profondo dolore alla scomparsa dell'indimenticabile

Paolo Calliari

— **Torino**, 28 aprile 1977.

Amici e **Colleghi** dello **Stabilimento Rivalta Carrozzeria** prendono viva parte al dolore della famiglia per l'immatura perdita di

Paolo Calliari

— **Torino**, 28 aprile 1977.

Amici e **Colleghi** dello **Stabilimento Rivalta Presse** prendono parte al grave lutto della famiglia per la scomparsa di

Paolo Calliari

— **Torino**, 28 aprile 1977.

La Fiat Gruppo Automobili - Divisione Meccanica - partecipa vivamente al grave lutto che ha colpito la famiglia per la scomparsa di

Paolo Calliari

— **Torino**, 28 aprile 1977.

Amici e **Colleghi** della **Fiat Stabilimento Meccanica Mirafiori** partecipano al dolore della famiglia per la perdita del caro **PAOLO.**
— **Torino**, 28 aprile 1977.

Mario ed **Isapaola Scolfone** affranti, piangono il fraterno amico **PAOLO.**

L'Associazione ex Allievi Fiat rimpiange l'immatura scomparsa dell'apprezzato consigliere e caro amico

Paolo Calliari

associandosi al dolore dei familiari.
— **Torino**, 28 aprile 1977.

Sono affettuosamente vicini al piccolo Marco e famiglia in questa terribile circostanza gli amici **Cazzoli, Demo Fornaris.**

Walter Lucy, Vittorio e **Sonia** piangono affranti la scomparsa del caro amico **PAOLO.**

Giuliano Paietta e gli **Amici** del **Centro coordinamento sci club** costernati piangono l'immatura scomparsa del carissimo

Paolo Calliari

— **Torino**, 27 aprile 1977.

Luciano Giuseppina Quarrano partecipano al dolore per la scomparsa di

Paolo Calliari

— **Torino**, 27 aprile 1977.

E' mancato

Pietro Novello

Addolorati lo annunciano: figlia, genero, nipote, e la sua cara **Olga**, parenti tutti. Funerali oggi ore 14,15 cappella Cimitero Generale. La presente è partecipazione e ringraziamento.
— **Torino**, 28 aprile 1977.

(Continua a pag. 11)

Primato (negativo) cittadino nel [redacted] mortalità

Alessandria perde qualche abitante invece la sua provincia è stazionaria

EMMA CAMAGNA

ALESSANDRIA — [redacted] muore molto più che in [redacted] il resto d'Italia ad Alessandria-città. Nel '75 [redacted] sono decedute 1472 persone ogni centomi[redacted] abitanti, contro [redacted] dell'intero territorio nazionale. [redacted] si [redacted] anche [redacted] elevata mortalità per malattie del sistema cardiocircolatorio (738 ogni centomila abitanti); che è un altro primato (negativo) in Italia. Nell'ambito piemontese infine [redacted]sandria è al primo posto per [redacted] causati [redacted] tumori: 387 [redacted] centomila abitanti. E' [redacted] nel complesso stazionario il numero degli abitanti nel territorio della provincia alessandrina che, quanto [redacted] popolazione [redacted] poco [redacted] di sotto di quella di Cuneo (gelosa del [redacted] attributo [redacted] «grande», ma duramente colpita [redacted] progressivo esodo).

[redacted] residenti nel '51 (non ci sono dati precisi per gli anni precedenti, soprattutto in quanto, fino al 1935, la provincia d'Alessandria comprendeva anche il circondario di Asti, poi staccato ed eretto in provincia) era[redacted] 477.722 [redacted] nel '76 ammontavano a 479.464. Vi [redacted] state in un quarto di secolo alcune oscillazioni, ma di poco conto. [redacted] è arrivati ad [redacted] massimo di [redacted] abitanti nel '73 ad [redacted] minimo (a parte il '51) di 468.814 residenti nel '60. Nello spazio d'un anno, tra [redacted] '75 e il '76, s'è registrato invece un calo [redacted] 1482 abitanti.

Sempre restando nell'ambito della provincia, nel '75 i nati sono stati 4651 [redacted] 7152 i morti, con un deficit quindi, nel movimento naturale, di 2501 unità. Mancano ancora a questo proposito i dati [redacted] '76. Nel '75, nei confronti dell'anno precedente, s'è incrementato [redacted] saldo demografico naturale negativo, mentre s'abbassava il saldo migratorio positivo. Gli immigrati sono stati 12.865 [redacted] 11.387 gli emigrati (nel loro complesso).

La situazione demografica, secondo quanto emerge dai dati del Centro di documentazione ricerche economico-sociali dell'Amministrazione provinciale d'Alessandria varia da luogo [redacted] luogo. Nel '75, su 190 comuni — tanti ne conta la provincia —, cinquantotto hanno registrato incrementi demografici, 127 hanno accusato flessioni, mentre cinque hanno mantenuto invariata [redacted] propria popolazione.

A conferma, tuttavia, della generale situazione di stazionarietà demografica va osservato che in [redacted] comuni le variazioni negative [redacted] positive si sono mantenute al di sotto delle cin[redacted] unità (una cifra irrisoria [redacted] perciò [redacted] significativa). Sono cresciuti gli abitanti di città [redacted] Acqui, mentre [redacted] diminuiti, sia pur [redacted] poco, quelli d'Alessandria.

Nella città capoluogo la popolazione toccava 103.592 nel '74, ed è [redacted] a 103.355 nel '75, anno in cui i nati sono stati 1125 [redacted] 1355 i morti, 2482 gli immigrati e [redacted] gli emigrati. [redacted] del '75 soltanto 17 comuni della provincia registravano [redacted] popolazione residente superiore a tremila abitanti e solo in undici comuni [redacted] superavano i 5 mila abitanti.

UOMINI E [redacted]

Un "vespro langhese,, a La Morra a difesa delle donne e dei vigneti

GRAZIA NOVELLINI

LA MORRA — Tra gli [redacted]sodi, a metà fra storia [redacted] leggenda, che nei paesi si tramandano di padre in figlio, vi è a La Morra il ricordo di [redacted] «vespro langarolo» avvenuto, si ritiene, all'epoca della disc[redacted]a in Italia degli imperatori di Germania (forse di Corrado IV di Svevia) e quindi, presumibilmente, qualche decennio prima [redacted] quello famoso del lunedì [redacted] Pasqua 1282, (31 marzo) che segnò la fine del dominio angioino in Sicilia (passata subito sotto quello aragonese).

La vicenda [redacted] narrata da G. B. Rubino nel suo «Memorie storiche [redacted] La Morra» e ripresa da Emilio Monchiero nel più recente «La Morra [redacted] la sua storia» (Bra 1922). Racconta il Rubino: «*Una banda di soldati polacchi, staccatasi dal grosso dell'esercito, venne ad acquartierarsi a La Morra. La larga ospitalità degli abitanti, la bellezza del posto e l'abbondanza dei prodotti invogliarono quei seguaci di Marte [redacted] prolungare la loro residenza oltre il tempo stabilito*».

Com'è triste costume delle soldatesche di tutto il mondo, anche gli ospiti di La Morra, evidentemente, «*insegnavan la modestia alle fanciulle [redacted] alle donne del paese, accarezzavan di tempo in tempo le spalle a qualche marito [redacted] a qualche padre; e, sul finir dell'estate, non [redacted] mai di spandersi nelle vigne, per diradar l'uve, ed alleggerire a' contadini le fatiche della vendemmia*».

Quando il vaso fu colmo, «*sorse chi prese la decisione di porre fine una buona volta [redacted] stato [redacted] cose tanto anormale. Segretamente venne stabilito di sbarazzarsi degli ospiti sgraditi ed una notte, ad un segnale convenuto, dato dal fornaio del paese, "chi [redacted] l'à impastà ch'a fassa [redacted] pan", ripetuto ad alta voce sotto le finestre delle case dov'erano quei farabutti, essi vennero tutti trucidati*».

Appellano i rapitori di [redacted] la condanna più lieve è [redacted] 13 [redacted]

WALTER NASI

VERCELLI — *In meno di due ore, dalle 18,30 alle 20,20 di ieri sera, il tribunale di Vercelli (presidente dott. Zeoli, giudici «[redacted] latere» dott. Amore [redacted] Sandrelli) ha deliberato nel processo [redacted] carico della banda che rapì lo studente torinese Roberto Antonioli, 17 anni, figlio dell'industriale Giuseppe, noto come il «[redacted] delle serrature di precisione» (che escono dal [redacted] stabilimento di Nichelino) pronunciando una sentenza [redacted] condanna generale contro tutti gli otto imputati.*

Una «stangata», hanno commentato concordemente i difensori, anche se il collegio giudicante non ha creduto di accogliere in pieno le asperrime richieste formulate martedì, al termine della sua requisitoria dal p.m. dott. Brancaccio e che prevedevano il carcere per tutti da un massimo [redacted] 20 ad un minimo [redacted] 17 anni.

Il tribunale ha avuto [redacted] pesante infatti, ma ha in certo modo graduato le pene, discostandosi dalla doppia tariffa [redacted] tipo ferroviario proposta dal rappresentante della legge (20 anni ai capi-banda e 17 ai semplici esecutori).

La sentenza letta dal presidente Zeoli, «ritenuti tutti responsabili dei reati loro ascritti», ha inflitto così: 17 anni e un milione di multa [redacted] Michele De Biase [redacted] Lorenzo Fiarè, ritenuti gli organizzatori del sequestro; 15 anni e 900 mila lire [redacted] multa per Giuseppe Vacca e Giorgio Tinti; 14 anni di reclusione [redacted] mila lire di multa per Antonio Lo Giudice e Filippo Gasparro; 13 anni [redacted] mila lire [redacted] multa per Mario Carmellino e Salvatore Scattaretica. Il tribunale ha anche condannato tutti gli imputati all'interdizione perpetua dai pubblici uffici [redacted] a tre anni di libertà vigilata [redacted] pena espiata.

I componenti il folto collegio [redacted] difesa (per ultimo [redacted] parlato il torinese [redacted]. Geo Dal Fiume) hanno preannunciato che interporranno appello contro la sentenza.

IN BREVE

Alba: [redacted] volontari per ambulanza

(g.f.f.) [redacted] in funzione nei prossimi giorni ad Alba l'autoambulanza per grandi traumatizzati, costata 15 milioni e [redacted] 2 anni inutilizzata all'ospedale S. Lazzaro, mancando il personale per farla funzionare. In città s'è costituito un comitato di volontari, circa 50, che, a turno, faranno da autisti. Era proprio la mancanza di questi, che devono [redacted] disponibili 24 ore [redacted] 24, che impediva d'usarla.

Genova: rapina [redacted] un disoccupato

(g. b.) Un disoccupato, Salvatore D'Agata, 42 anni, è stato rapinato stanotte di quanto aveva in tasca: 250 mila lire. Transitava in [redacted] Bianchi, quando alcuni giovani l'hanno circondato strappandogli la busta di plastica dove custodiva il denaro.

Luino: morto stritolato da betoniera

(a.c.) A Ponte Tresa [redacted] morto stritolato dagli ingranaggi d'una betoniera il muratore Gaudenzio Cavagna, 50 anni, da Novara, mentre, al termine del lavoro, stava ripulendo la macchina in moto. Forse per malore è caduto nella tramoggia. Liberato dalla tremenda [redacted] s'è spento durante il trasporto all'ospedale [redacted] Luino.

Processo [redacted] banditi di Costigliole d'Asti

(p. m.) Il tribunale [redacted] Asti giudica stamane per la rapina di 5 milioni alla Cassa di Risparmio di Costigliole, [redacted] gennaio '76: Gaetano Conte, 23 anni e Vittorio Cabiddu [redacted] 24, da Rivalta Torinese; Vincenzo Reggio, di 21, da Voghera e Graziella Mondon, di 25, da Moncalieri.

Salvato in Val Stura tecnico tv

(g.d.m.) Un tecnico tv [redacted] Canelli, Germano Del Popolo, 47 anni, mentre installava per il comune di Sambuco, in Valle Stura, un ripetitore sul Monte Antes (m. 2286), guastatosi il tempo, ha rischiato di morire assiderato. L'hanno salvato i finanzieri

Novi: premiati gli anziani Italsider

(g.c.) Sono stati premiati a Novi 252 dipendenti dell'Italsider che vantano 35, 30 e [redacted] anni d'anzianità

(Segue [redacted] pag. 10)

Il giorno 26 è entrato nella gloria dei cieli

Ettore Aragno

Ne dànno il doloroso annuncio la moglie Rosa Gamba, le figlie Mara e Renata, i generi Mario Gianolio e Gigi Gambigliani Zoccoli, i nipoti Roberto, Elena, Andrea, Barbara, Alberta. Si ringrazia il prof. Magri, gli assistenti, la madre superiora, suor Battistina, gli infermieri [redacted] personale del pensionato B Molinette, per la amorosa assistenza prestata durante la lunga e dolorosa malattia. Funerali oggi ore 14,30, parrocchia San Filippo.
— Torino, 28 aprile 1977.

Angela, Lena, Tommaso, Emilia in De Nicola, Oreste e rispettive famiglie, piangono con immenso dolore il caro fratello ETTORE.

Anna e Ottavio Malfatto
Irma e Luciano Gentile
partecipano [redacted] dolore di Rosa per la perdita del caro ETTORE.
— Nizza Monferrato, 28 aprile 1977.

Renato e Carla Melani partecipano [redacted] dolore della famiglia.

La ditta Bergia [redacted] partecipa al dolore della famiglia per la dipartita di

Ettore Aragno

protagonista della vita dell'azienda.
— Moncalieri, 28 aprile 1977.

Amministratori, Ispettori, Collaboratori, Dipendenti tutti [redacted] ditta Bergia partecipano commossi al lutto della famiglia per la [redacted]

Ettore Aragno

— Moncalieri, [redacted] aprile 1977.

Presidente, Consiglieri e Soci del Valsalice Club partecipano con profondo cordoglio al dolore dei familiari per la scomparsa del caro amico e consigliere

Ettore Aragno

— Torino, 28 aprile 1977.

La famiglia Gili partecipa al dolore delle famiglie Aragno.

Giuseppe Maria Grazia Dondo
Antonio Maria Giannone
Gianni Marta Salvaterra
Piero Gianna Vigarani
sono affettuosamente vicini a Renata e [redacted]ecipano al suo grande dolore per la scomparsa del PADRE.
— Torino, 28 aprile 1977.

La Sitcap pubblicità & marketing partecipa al lutto della famiglia Aragno per la scomparsa del

[redacted] Ettore Aragno

— Torino, 26 aprile 1977.

Le cugine Angela, Chiara e Rina partecipano al dolore della famiglia.

Ezio e Lidia, Giancarlo e [redacted] prendono parte [redacted] di [redacted] e famiglia.

[redacted] e Gina partecipano [redacted] al dolore di Renata Gigi Ba[redacted] Alberta per la scomparsa del carissimo nonno

[redacted] Aragno

— Novara, [redacted] aprile 1977.

La ditta Polielettra partecipa con profondo cordoglio al [redacted] della famiglia per la scomparsa del sig.

Ettore Aragno

— Torino, [redacted] aprile 1977.

Vivi Rotta
Emma [redacted] e famiglia
sono vicini con affetto a Rosa e famiglia nel loro grande dolore.

[redacted] associano [redacted] della famiglia gli amici:
Giovanni Almone
Maurizio Arbinolo
Piero Giustetto
Renato Melani
Giorgio Novara
Giovanni Peira
Antonio [redacted]
Piero Sola

Nel lutto [redacted] la morte [redacted]

Ettore Aragno

che hanno tanto amato e stimato Giovanni con Paola, Marcello con Roby, Pier Luigi con Gabri, Pietro e Silvia sono vicini nel dolore a zia Rosa, Mara e Renata.
— Torino, 28 aprile 1977.

Partecipano [redacted] dolore di Rosa, Mara e Renata:
Giovanni Gamba con Teresa, Mariuccia e [redacted]
Giovanni [redacted] Clara Turinetti
famiglie F.lli Gamba Villanova
famiglie Cavaglià e Cavallo

Gli Amici del Gruppo pesca sportiva Fenestrelle partecipano al dolore della famiglia per la perdita del socio

comm. Ettore Aragno

— Torino, [redacted] aprile 1977.

Giovanni Sacchi e famiglia con affetto fraterno prendono viva parte al dolore che ha colpito la signora Rosa e familiari per la scomparsa del [redacted]

Ettore Aragno

— Torino, 27 aprile 1977.

Partecipano [redacted] dolore
Piera Carlo Giannetti Servetti
Gina Eugenio Andixio

Il notaio Francesco Ioli e famiglia. Il Personale dello Studio si associano al lutto della famiglia Aragno per la perdita [redacted] caro ETTORE.

Partecipano al dolore della famiglia per la scomparsa dell'amico

[redacted] Aragno

Giuseppina Amosso e famiglia
Erminia e [redacted] Coscia e famiglia
Emilio e [redacted] Denis e famiglia
Tancina e Geo Dal Fiume e famiglia
avv. Lepore e famiglia
Elda - Pio e Mario Succi
Laura e [redacted] Cirio
Mario e [redacted]
— Torino, 27 aprile 1977.

Partecipano [redacted] dei familiari Rina Rigo, Caterina, [redacted]di.

Franca e Carlo [redacted] prendono parte [redacted] dolore che ha colpito Mara e Mario per la perdita [redacted] loro [redacted]

[redacted] Aragno

— Nizza Monferrato, [redacted] aprile 1977.

Partecipano al dolore della famiglia. Condomini, Inquilini, Custodi ed Amministratore del Condominio Palazzo San Francesco via Giolitti 15, via San Francesco da Paol[redacted] 20-22 Torino.
— Torino, 27 aprile 1977.

Il Rotary Club di Beausoleil prende viva parte al dolore della famiglia Aragno e [redacted] dott. Mario Gianolio per [redacted] scomparsa dell'amico ETTORE.
— Beausoleil, 27 aprile 1977.

Il Rotary Club di Alba partecipa al lutto della famiglia e dell'amico dott. Mario Gianolio per la perdita [redacted] seniore attivo

Ettore Aragno

— Alba, 27 aprile 1977.

La Ditta [redacted] & Ferocchi partecipa al lutto della famiglia.

Le famiglie [redacted]ni, Chiare[redacted] ricordano con profonda emozione [redacted]

Ettore Aragno

— Torino, 27 aprile 1977.

Serenamente ha concluso la sua attiva e scrupolosa esistenza il

comm. Giuseppe [redacted]sca

La moglie Enrica Sigre, i figli Rodolfo con Carla, Marcella con Sergio, i nipoti ed i parenti tutti lo piangono [redacted] grande dolore e tristezza. I funerali avranno luogo venerdì 29 alle ore 10,15 nella parrocchia [redacted] S. Giulia per proseguire al cimitero di Carmagnola. Un ringraziamento particolare al professor Giorgio Verme, dottor Luigi Locatelli ed al personale tutto del IV Reparto Clinica Pinna Pintor.
— Torino, 28 aprile 1977.

Partecipano [redacted] lutto
Rosina e Cipriano Odazio
Cesarina e Alessandro Rossi

Maria S[redacted] con Nini, Giorgio e Sergio e rispettive famiglie si stringono [redacted] Enrica nel [redacted] dolore [redacted] la scomparsa dolorosa di [redacted] col quale divisero le [redacted] e le cose tristi.

Il Presidente, il Consiglio direttivo e la Segreteria del Sindacato Dirigenti Aziende Commerciali annunciano la dipartita del loro vice presidente

[redacted] Giuseppe Rusca

— Torino, 28 aprile 1977.

Partecipano al dolore [redacted] famiglia, per la scomparsa del

comm. Giuseppe Rusca

gli amici:
Giorgio Bellora
Michele Bruno
Giovanni Forlani
Camillo Giudici
Emiliano [redacted]
Giacomo [redacted]
— Torino, 27 aprile 1977.

Partecipa [redacted] lutto [redacted] e famiglia.

Clemente e [redacted] Granata [redacted] vicini ad Enrica.

Preside, Insegnanti, Personale, Alunni Scuola media La[redacted] partecipano al grave lutto della professoressa Rusca.

Per l'immatura scomparsa del

[redacted] Giorgio [redacted]

la Sede di Napoli della Rai-Radiotelevisione Italiana partecipa con profondo cordoglio al lutto della famiglia.
— Napoli, 28 aprile 1977.

Il Comitato Scientifico, la Redazione, i Funzionari, i Tecnici ed i Collaboratori tutti del Programma Televisivo di Medicina «Check-up» prendono viva parte [redacted] dolore [redacted] familiari e degli amici per la [redacted]

dott. Giorgio Conte

[redacted] cui intelligente ed appassionato lavoro hanno fraternamente condiviso.
— Napoli, 28 aprile 1977.

E' mancato

Giuseppe [redacted]

anziano [redacted]

Lo annunciano [redacted] moglie [redacted], i figli Massimo, Marco e Roberto, la mamma, i fratelli, suoceri, cognati, cognate e parenti tutti. Funerali giovedì 28 corr. ore 14,30 da via Vercelli 6.
— Settimo Torinese, 27 aprile 1977.

Famiglia Arizio partecipa al dolore della famiglia Ventura per la perdita del caro GIUSEPPE.

Dopo lunga infermità, sopportata con cristiana rassegnazione, è serenamente mancata l'anima buona di

Teodoro Ortalda

pensionato ATM

Lo piangono la moglie Angela Villani, i figli: Elena, Bianca con il marito Italo Corio e figli Laura e Fulvio; Gianfranco con la moglie Marilaide Ghiraldini e i piccoli Marco e Massimo; parenti tutti. I funerali avranno luogo oggi alle ore 14,30 alla parrocchia S. Giorgio, la cara salma sarà trasportata a Colombaro Po.
— Torino, 28 aprile 1977.

E' mancato all'affetto [redacted] suoi [redacted]

Eugenio Doro

anni [redacted]
cavaliere di Vittorio Veneto

Ne dànno il doloroso annuncio i figli, le nuore, i nipoti e pronipoti, parenti tutti. I funerali avranno luogo giovedì 28 aprile, ore 15,30, partendo dall'abita[redacted] dell'estinto, via Ponte Rosso.
— Castellamonte, 27 aprile 1977.

A sepoltura avvenuta il marito annuncia a coloro che la conobbero, la stimarono e le vollero bene, la morte [redacted]

Bianca Caraffa Braga

Il suo corpo riposa nel cimitero di St. Pierre. Possa il suo spirito raggiungere nell'al di là la verità e le [redacted] sempre invano cercate e in [redacted] trovare [redacted] serenità e la pace.
— Aosta, 27 aprile 1977.

E' mancata

Domenica Marianna Fenoglio

medaglia d'oro della Pubblica Istruzione

L'annunciano la sorella Tonietta con la famiglia e parenti tutti. I funerali avranno luogo giovedì 28 alle ore 16 nella parrocchia di S. Lorenzo.
— Villanova Mondovì, 27-4-1977.

Profondamente addolorati per [redacted] scomparsa [redacted]

Augusta Dell'Orto

sono vicini alla figlia Marika Brocca e ai nipoti: professor Gianni Pagano, dottor Ivan Guarducci, dottor Paolo Moso ed i colleghi della sala operatoria e il personale [redacted] divisione di Ortotraumatologia.
— Domodossola, 27 aprile 1977.

[redacted] Ditta G. Sartorio e F. partecipa al dolore [redacted] geometra Renzo Rassiga per la perdita della mamma

Maria Sartorio ved. Rassiga

— Torino, [redacted] aprile 1977.

Amici ed [redacted] Colleghi dell'Aeritalia partecipa[redacted] con profondo dolore al lutto che [redacted] colpito la famiglia Magario [redacted] scomparsa del

cav. Giovanni Magario

— Torino, 28 aprile 1977.

STAMPA SERA
SPECIALE

Valigetta per riscatti

In una mostra recentemente inaugurata a Milano al Centro commerciale americano sugl'impianti di sicurezza industriale è stata presentata la «valigetta portavaluta per riscatti». Sembra una normale piccola valigia all'interno è nascosta una radio ricetrasmittente con un raggio di azione di centinaia di chilometri.

La polizia in tal modo dovrebbe essere posta in grado di piombare nel covo dei sequestratori appena pagato il riscatto. Comunque anche se i sequestratori ritirassero il denaro dalla valigia quale si sbarazzassero, un'auto della polizia potrebbe sempre individuarli, seguirli e raggiungerli.

Che cosa succede quando è impiantato in casa

L'ANTIFURTO VISTO A FUMETTI

Le apparecchiature delle cassette che fanno scattare l'allarme sonoro

CARLO MORIONDO

Il mondo, ormai, si divide in due categorie: quelli che sono già stati derubati e/o rapinati, e quelli che devono ancora esserlo. Appartengo, con un poco di rossore, alla seconda categoria. Dico questo perché, quando lo comunico in giro, noto che mi guardano con incredulità (e quindi mi fanno sentire mentitore) oppure con dileggio (e quindi mi fanno sentire un nullatenente, un barbone, un poveraccio insomma, a cui non vale neppure la pena di rovesciare le tasche, ché non ne uscirebbe una lira).

Perciò, quando la conversazione si incammina su questa strada, mi ritiro in buon ordine e sto ad ascoltare: non sono competente, non ho provato *in corpore vili*. Mi hanno portato via qualcosa dalla macchina, ma questo è banale avere un raffreddore. Perciò ascolto con aria di invidia chi racconta cose romanzesche.

«Eravamo al ristorante tale, in pieno centro. Le pellicce tutte nel guardaroba. Al dessert, entrano quattro tipi, bloccano i camerieri, pellicce e cappotti prendono il volo. Una cosa emozionantissima, come essere in un film». Dio, quanto avrei pagato per esserci anch'io, chissà che cosa avrei fatto. E poi sui quotidiani del giorno dopo il titolo a sei colonne: «Giornalista sventa da solo il colpo di un commando». Non so bene in che modo, ma sono sicuro che qualcosa di simile avrei combinato.

Oppure: «Entriamo in casa, la sera dopo stessa notte, la Teresa con io. Scorgiamo un'ombra in salotto... Un ladro! Molliamo tutto e ci tuffiamo giù per le scale, senza urlare per non spaventarlo troppo: non si sa mai. Quell'altro doveva avere più paura di noi, perché lo vediamo rotolare per gli scalini, si rialza zoppicando e bestemmiando come un turco, sparisce per la strada.

«Giuro: siamo stati svegli tutta la notte a raccontarci lo spavento che abbiamo provato. Con i tempi che corrono, quello poteva anche avere un mitra e farci secchi». Eh, già! penso, senza parlare: perché non c'ero io! So io che cosa avrei fatto: mi tuffo addosso, là! acchiappato per le gambe; svlàm, una sberla al mento; spòng, prenderlo per le orecchie e fargli battere il testone per terra; squàsh, il naso che si spiaccica sul pavimento. Tutte occasioni perdute: i ladri da me non sono mai entrati.

Ci hanno provato, una volta. E ce l'hanno fatta. Avevo commesso l'errore di piazzarci un antifurto pochi giorni prima: uno di quegli aggeggi che si innestano quando si esce e poi al ritorno ci si dimentica regolarmente di togliere; per cui siete già a metà del corridoio, pacificamente protesi verso le pantofole che vi attendono nella stanza da bagno, quando alle vostre spalle scoppia il finimondo, c'è la sirena dell'ambulanza che attraversa l'alloggio ululando come una bestia dell'Apocalisse, e voi spiccate un balzo, picchiate con la testa sul soffitto.

Avevo appunto fatto impiantare il marchingegno da una settimana, quando, di pieno pomeriggio, i ladri arrivarono e provarono ad aprire la porta, bucandola. Il primo scossone il mostro si scatenò. Doveva essere in grandissima forma perché lo udì mezza città. Forse ho sulla coscienza un omicidio: uno dei ladri deve essersi preso un infarto: perché il portinaio vide poco dopo un giovane che usciva barcollando con un suo simile sulle spalle, dicendo: «Servizio recapiti», o qualcosa di simile.

Poi la voce deve essersi sparsa anche fra i ladri perché non ci hanno mai più riprovato. Ogni tanto, rientrando, dimentico di disinserire l'allarme, faccio il mio bravo zompo verso il soffitto, e richiudo. Ma ladri niente. Peccato: sono certo che se venissero, se ne sorprendessi uno, lo farei fuori così, slàm, la presa al basso ventre; sbòngo, il colpaccio con il taglio della mano sulla nuca.

Vedete, l'antifurto mi priva di deliziose, mi condanna a una vita banale. E' mia moglie che lo vuole, non io certamente. Io sarei per l'avventura, per la vita rude, per il corpo a corpo... Dovevo nascere in un altro tempo.

P.S. - *Se qualche ladro legge queste righe e pensa di fregarmi entrando a disinnestando l'allarme, sappia che nel frattempo ne ho piazzato un altro, molto ben nascosto, e più potente del primo. Inoltre ho messo sulla porta un cartello con la scritta: «Alloggio protetto da antifurto. Rivolgersi ai vicini». L'ha voluto mia moglie, ho eseguito per farla contenta. Non le posso negare nulla.*

● SERRATURE DI ALTISSIMA SICUREZZA
● ANTIFURTI ELETTRICI ED ELETTRONICI
Protezione micro contatti o radar
potent BREVETTI
FABBRICA
10148 Torino - Via Venaria 61/11
Tel. (011) 296.330
IN VENDITA NEI NEGOZI DI FERRAMENTA

Da indicazioni statistiche
UN FURTO OGNI MINUTO
PERCHE' RISCHIARE?
Affidatevi alla
Codban
Custodia
Argenterie e Pellicce
Via 4
● Accesso in autovettura
● Contenitori di c... a ... anche ...
● Caveau blindato, ... zato co... to di all... armate.
● Copertura prestata ... ie.
PREZZI
Per mesi
CONTENITORE di ... 8 ... superficie utile L. ... presi 5 milioni assicurati, oltre i 5 milioni L. ... per ogni milione.
ARMADIETTO 80 x 70 x 30 ... L. ... compresi ... milioni assicurati, oltre i ... milioni L. 200 per ogni milione.
Per 12
CONTENITORE: L. ... compresi ... milioni assicurati, oltre i 5 milioni L. ... ogni milione.
ARMADIETTO: L. ... compresi 3 milioni assicurati, oltre i 5 milioni L. ... per ogni milione.
PELLICCE: per 8 mesi da L. ... a L. 30.000 compresa assicurazione.
COLLI - ... - ...ETI: a seconda ... dimensioni.

SERRATURE
di sicurezza per appartamenti
applicazioni ■ blindature
porte antifurti
Ditta GIRARDI
TORINO - Via C. Battisti, 7
Tel. (011) 547.775

147
PUNTI DI VENDITA IN PIEMONTE
vi offrono
BAT
l'antifurto
Per: ■ Alloggi ■ Negozi ■ ... ■ Magazzini ■ Impianti Collettivi Centralizzati
ELECTRONIC SYSTEMS
Via M. Vittoria 48/c - Torino - Telefono 831.496

TELUM
la sicurezza antincendio per ogni tipo di esigenza
... antincendio ... e automatici
TELUM
V. OMEGNA 18
tel. 773.277 - TORINO

STAMPA SERA
SPECIALE

Piano per difendere gli uffici postali

La porta [illegible] una ben [illegible] nita cassaforte - armadio

ALBERTO VIGNA

Banche, gioiellerie, uffici [illegible] subiscono sempre [illegible] gli assalti dei malviventi. In questi ultimi tempi [illegible] gli uffici [illegible] richiamino in modo partico- [illegible] i banditi forse perché, [illegible] antiquati, si prestano all'opera criminosa [illegible] più scoperta facilità. [illegible] vi furono [illegible] rapine [illegible] 211 furti negli [illegible] postali con [illegible] oltre due [illegible] denaro [illegible] e assegni circolari: nel 1975 gli [illegible] aumentarono [illegible] 45 [illegible] cen- [illegible] con [illegible] rapine [illegible] 190 [illegible] con una per- [illegible] di [illegible] tre miliardi. Ciò [illegible] voluto dire una media di 2,4 assalti per ogni gior- [illegible] lavorativa.

I locali sono sovente pre- [illegible] in affitto, originariamente costruiti per altri scopi, insomma inadeguati [illegible] difesa. Il [illegible] delle Poste [illegible] Telecomunicazioni ha [illegible] di dare [illegible] via ad [illegible] piano di revisione e ristrutturazione degli [illegible] postali, dove il pubblico sovente deve [illegible] lunghe so- [illegible] [illegible] soltanto [illegible] [illegible] raccomandate [illegible] vaglia, [illegible] anche per ritirare pensioni [illegible] compiere altri [illegible] sempre connessi con il denaro come quelli relativi ai conti correnti.

Un programma [illegible] costruzione di nuovi uffici posta- [illegible] [illegible] tutto il territorio nazionale è stato affidato alla Italposte, azienda [illegible] gruppo Iri-Italstat. Un prototipo sperimentale del primo [illegible] postale con speciali caratteristiche di [illegible] [illegible] [illegible] banditi [illegible] di comodità [illegible] [illegible] pubblico è stato [illegible] presentato, [illegible] ministro Vittorino Colombo, [illegible] direttori del ministero e alle rappresentanze [illegible] [illegible] provinciali [illegible] postelegrafonici.

[illegible] è cercato di raggiun- [illegible] la massima [illegible] [illegible] la massima sicurezza. [illegible] [illegible] [illegible] protetti con cristalli antisfondamento, inferriate [illegible] segnali [illegible] allarme. Gli ambienti [illegible] razionali, appositamente studiati [illegible] ampie [illegible] per il pubblico, locali [illegible] gli apparati, sale di ripartizione della corrispondenza [illegible] de e spaziose.

Anche all'esterno gli edifici avranno caratteristiche particolari che li faranno subito riconoscibili. Le costruzioni saranno in elementi modulari [illegible] pannelli di cemento armato prefabbricato decorati con modanature concave, rifinite a sabbiatura e vernice idrorepellente. La copertura avrà una guaina impermeabilizzata e lucernari grigiati. Nell'atrio attrezzature per impostazione, casellario abbonati, telefono, distributore francobolli. L'ingresso verrà dotato di bussola a doppia porta di alluminio, con vetro securit [illegible] serranda di sicurezza. Nell'interno vi [illegible] vasti banconi per il pubblico, funzionanti da piano [illegible] lavoro e scrittura; il pavimento sarà in grès [illegible] gomma per rendere i locali meno rumorosi.

Al momento attuale è stato dato il via ad [illegible] primo piano di 30 uffici postali per [illegible] spesa [illegible] sei miliardi [illegible] mezzo. E' soltanto una goccia in [illegible] mare dato che, in realtà, [illegible] occorrerebbero ben seimila; comunque [illegible] un avvio che avrà, si ritiene, importanti sviluppi.

Sovente gli uffici postali rispondono alla funzione di «banca del popolo». Per questi motivi sono sempre assai affollati anche in vista del fatto che sugli uffici postali si riversa il lavoro di organizzazioni del tutto diverse dalle poste, ma che alle poste, appunto, affidano l'espletamento [illegible] vari compiti; vedasi per esempio la vendita di bolli e marche [illegible] previdenza.

Suonino forte

I piccoli [illegible] grandi sistemi elettrici ed elettronici di allarme si basano soprattutto sulle protezioni di tipo allarmistiche. L'ingegnere Aldo Vettorazzi, esperto costruttore di impianti antifurto, consiglia di installare sirene [illegible] potenza acustica notevole per sfruttare al massimo l'effetto psicologico [illegible] agitazione mentale del ladro.

Si deve sempre adattare la protezione antinfortunistica secondo le esigenze singole. Non [illegible] deve dimenticare che, oltre all'impianto interno d'allarme, è be- [illegible] munire le porte d'ingresso di serrature speciali, blindature [illegible] rinforzi cerniere.

L'abbinamento meccanico ed elettronico, nei punti di passaggio obbligato dell'abitazione o villa, rende il lavoro del ladro, anche esperto, più difficile [illegible] pericoloso.

Il sistema d'allarme più richiesto [illegible] di solito composto da una serratura [illegible] combinazioni elettriche, [illegible] controllo di tagliafili [illegible] sensori [illegible] antisfondamento; la centralina elettronica ha il comando a tastiera, alimentata da un accumulatore interno [illegible] comprensiva [illegible] due sirene [illegible] [illegible] Watt. Volendo aumentare la potenza acustica [illegible] possibile, partendo dalla centralina, aggiungere una sirena esterna più potente, udibile sino [illegible] 1 km [illegible] distanza.

La protezione può essere di tipo volumetrico [illegible] microonde-radar oppure a microcontatti su tutte le aperture pericolose [illegible] facili [illegible] raggiungere (finestre, balconi, ecc...)

La serratura della porta può essere semplicemente formata con chiavistello a 5 mandate, oppure con triplice chiusura mediante le aste; nell'interno [illegible] inserito il sistema d'allarme.

Angelo Arpaia

Furti d'arte

L'Interpol ha [illegible] «furto all'italiana» quel particolare reato, divenuto [illegible] più [illegible] [illegible] più ancora che [illegible] Italia, all'estero. Si [illegible] di furti di opere d'arte, ma i ladri, compiuto il colpo, [illegible] cercano neanche [illegible] [illegible] [illegible] refurtiva; ricattano [illegible] [illegible] proprietario o [illegible] compagnia [illegible] [illegible] [illegible] minacciano [illegible] distruggere l'oggetto.

La cifra richiesta [illegible] assai inferiore al [illegible] dell'opera d'arte, cosicché [illegible] vittime sovente [illegible] riescono [illegible] sottostare al ricatto, [illegible] che ha di molto incrementato i furti.

Soltanto in Gran Bretagna il pagamento del riscatto da parte [illegible] compagnia di assicurazio- [illegible] è stato considerato [illegible] legale; i ladri sono [illegible] perseguiti d'ufficio e [illegible] quel momento questo particolare tipo di [illegible] [illegible] considerevolmente diminuito.

SERRATURE A DOPPIO CILINDRO DI SICUREZZA

MOTTURA s.p.a.

la [illegible] chiave corta é pratica e [illegible] [illegible] la stessa sicurezza ha [illegible] [illegible] e durata

INFORMITALIA
ISTITUTO NAZIONALE INFORMAZIONI
Controlli, indagini, infedeltà. Esito assicurato
C. Vitt. Emanuele 107, tel. 511.024-538.682, Torino

se avete un antifurto antiestetico, antiquato, antieconomico, antipatico, antisociale...

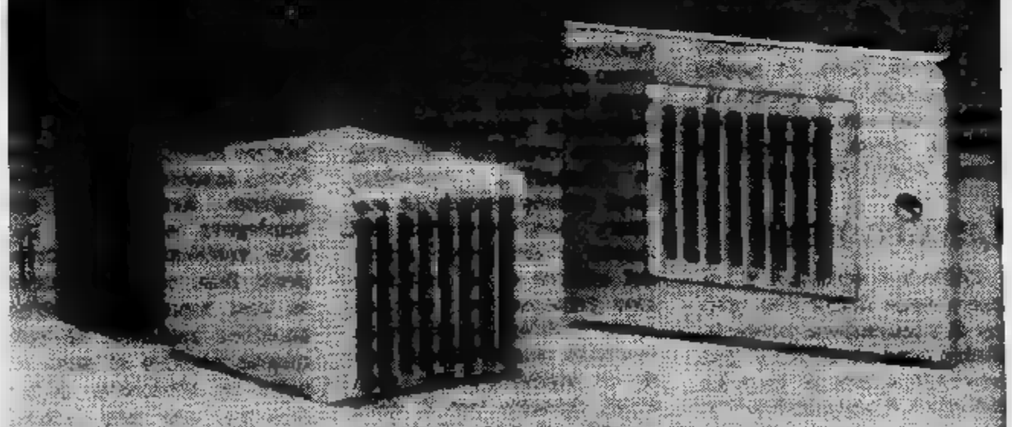

Molti antifurto vanno in allarme per niente.
Altri non giustificano il loro prezzo.
Altri risultano inefficaci.
Ecco perché, forse anche lei, non ha molta fiducia in questo tipo di protezione.
Noi della Elkron abbiamo affrontato questi problemi e li abbiamo risolti.
Come?
Partiamo dall'efficacia e dalla sicurezza di funzionamento:
collocato all'esterno o all'interno, con porte o finestre chiuse o aperte, l'antifurto Elkron entrerà in funzione prima che avvenga l'effrazione, intercettando solo una sagoma umana in movimento.
Nessun altra causa potrà farlo scattare.
Un antifurto Elkron è in grado di risolvere ogni problema di protezione: dai grandi impianti industriali alle abitazioni private.
E, per finire, un Elkron ha sempre il prezzo giusto.
Parliamone insieme.

...passate a un ELKRON

ELKRON
corso Monte Cuoco, 73 - 10141 Torino
tel. (011) 38.63.79/38.91.37

FRESIA = SICUREZZA
TORINO VIA AOSTA 3 tel. 85.28.37
[illegible] ASSORTIMENTO DI SERRATURE E SISTEMI ANTIFURTO ELETTRONICI
PERSONALE SPECIA[illegible] [illegible]ISIC[illegible] [illegible] IN AF[illegible]

DISOCCUPATE A

Esiste un esercito di donne senza lavoro: c'è chi l'ha perso e chi da anni va alla ricerca del primo impiego - Unica possibilità: un'occupazione precaria a domicilio nascosta dietro la etichetta della casalinga - Le dattilografe con contratto a termine

Manifestazione di femministe a Roma. Il numero delle donne occupate in 10 anni è sceso da

SILVANA MAZZOCCHI

ROMA — Esiste un esercito formato da donne: è quello delle disoccupate. Sono milioni di tutte le età e di varia estrazione sociale; sono operaie, braccianti, lavoratrici del terziario, anche diplomate, laureate, insegnanti senza cattedra.

Tra le giovani il problema è macroscopico: del milione e duecentomila disoccupati al di sotto dei trent'anni i due terzi sono donne in cerca di prima occupazione. Queste in pratica sono « nate disoccupate », cioè non hanno mai avuto un posto di lavoro, un contratto regolare, mentre le altre sono state eliminate in questi ultimi dieci anni dall'industria e dall'agricoltura. Dal 1959 al '72 il numero delle occupate è sceso da 6.240.000 a 5.015.000 e questa pesante espulsione è servita ad incentivare lo sfruttamento della donna con l'aumento del lavoro nero, di quello a domicilio e di quello regolato dai « contratti a termine » senza garanzie e senza diritti sindacali.

Lavoro nero

Difficile è accertare il numero delle donne che vivono di occupazione precaria, dietro ogni casalinga si può nascondere una di loro. La statistica è approssimativa, quando si parla di « lavoro nero », indica un dato: 1.250.000 di queste solo 24.000 sono denunciate e possono usufruire della previdenza. Queste donne lavorano nei settori più vari: calzature, tessili, maglieria, vendita di prodotti stranieri, detersivi, cosmetici. Sfuggono ad ogni controllo, ad ogni censimento e subiscono il supersfruttamento per andare anche loro ad ingrossare le fila delle « disoccupate a tempo pieno ».

Il futuro non è roseo. «*La disoccupazione femminile è destinata ad aumentare ancora* — dice l'avvocato Ilaria Papanti Pelletier, consulente legale della Cgil provinciale enti pubblici e scuola — *perché lo sviluppo economico del nostro paese non permette la creazione di nuovi posti di lavoro e finché non avremo un nuovo modello di sviluppo il problema del lavoro femminile potrà solo aggravarsi* ».

A proposito della « semi-occupazione » la stessa Papanti scrive nel saggio « La parità sindacale » (dal libro « *La donna e il diritto* », Editrice Sindacale Italiana pagg. 222, L. 2500 - 1976): « *Nell'imminenza di un massiccio ricorso alla cassa integrazione per milioni di lavoratori, nella situazione attuale e in mancanza di infrastrutture, vengono avanzate proposte di impiego "tempo parziale" quando la battaglia di prospettiva è indirizzata al conseguimento di una nuova professionalità del lavoro e del ruolo unico, nel quadro di un complessivo impegno per una diversa politica economica*». Contiene una critica al modo di legiferare, alla scelta di riparare con il male minore ad una situazione in sfacelo.

Una testimonianza di come il lavoro precario sia più diffuso nelle zone dove le donne vivono oggettivamente uno stato di sfruttamento e di bisogno più acuti, la dà Maria Rosa Cutrufelli, autrice di un bel libro sul lavoro e sulla condizione della donna in Sicilia (« *Disoccupata con onore* », Mazzotta '75). «*A parte gli operai dell'edilizia* — scrive la Cutrufelli — *l'occupazione precaria coincide in massima parte con l'occupazione femminile. In molte zone è rilevante il fenomeno della nascita e della morte, spesso improvvisa, di medie-piccole industrie di confezioni, tessili, o conserviere, e capitale solitamente privato. Si può parlare di "arretratezza" a proposito di tali fabbriche solo dal punto di vista dei rapporti capitale forza-lavoro: vi è un'arretratezza sindacale prima che di quella economica* ».

Molte vertenze

Ma il problema del « lavoro a termine » che dura tre mesi è diffuso anche nel terziario, a Roma per esempio, nel settore del parastato e sono decine le vertenze che i legali degli uffici sindacali si trovano a dover smistare. Clamoroso il caso recente della Cassa del Mezzogiorno che per un lungo periodo ha affidato lavoro a domicilio a ragazze dattilografe che impiegava anche per piccole sostituzioni dipendenti fisse con la promessa mai mantenuta dell'assunzione regolare. Quando queste ragazze si sono rivolte al sindacato hanno scoperto che non potevano neanche rientrare nella legislazione che regola il lavoro a domicilio perché la Cassa non è uguale ad un imprenditore. Il caso è ora all'esame della « Commissione di normalizzazione della Cassa del Mezzogiorno » ai cui tavoli è arrivata la vertenza.

UN ALLEVAMENTO PILOTA A CU

Cani lupo all'itali

GIANNA BALTARO

« Il suo comportamento è sempre sincero e leale; ha un carattere fiero e dignitoso; non ubbidisce mai per servilismo ma per convinzione ».

Una simile « scheda » è il più favorevole attestato che si possa dare ad un cane: il « Lupo italiano » è tutto questo.

La razza è nuova, stabilizzata da appena otto anni ed è frutto della passione di un professionista torinese. Il dottor Mario Messi, tecnico finanziario, è il « capo branco », per sua stessa definizione, di un centinaio di esemplari a cui dedica tutte le sue cure nel tempo libero dal lavoro. Di ogni soggetto conosce il nome, l'età, il carattere, le doti (di difetti neanche parlarne).

L'allevamento, che per ora può definirsi « pilota », è situato nella campagna di Cumiana, in una villa ottocentesca, completamente adibita e adattata allo scopo.

Le caratteristiche esteriori del « Lupo italiano » sono quelle del lupo selvaggio della specie italica: robustezza fisica (può resistere agevolmente a 20° sotto zero); acutezza di tutti i sensi (in modo specifico di vista, di solito debole nei cani). La taglia di un maschio adulto può superare i 65 centimetri, quella della femmina i 60. Particolarissimi gli occhi, dal taglio piuttosto obliquo, di colore dorato: l'espressione è intensa e dolce. Il manto è vario; grigio più o meno scuro con sfumature diverse da soggetto a soggetto; può essere anche molto scuro, fino a uniforme in tutto il tronco. In tutti i casi, però, il ventre, gli arti (almeno nella parte inferiore), l'interno e posteriore delle cosce sono di colore chiaro nella gamma dei beige. Il pelo è di media lunghezza, non troppo duro. La coda lunga e ben fornita.

Il dottor Messi dice che la creazione della razza è frutto del caso ed è un esperimento irripetibile. Dodici anni fa gli regalato un cucciolo, figlio di lupa selvatica dell'Alto Lazio (il tipo storico della Lupa romana) che era stata catturata da piccola, addomesticata e accoppiata con un pastore tedesco. Crescendo diventò un cane magnifico. Accoppiato a sua volta con femmine di pastore tedesco generò cucciolate sempre omogenee anche tra figli di madri diverse.

« Mi conto — *dice il dottor Messi* — che l'eredità genetica del mio mezzo lupo prevaleva, quanto caratteri fisici, discendenza; mentre, sul piano psichico, non verificavano le temute conseguenze previste da qualcuno per gli accoppiamenti fra cane e lupo ».

Nell'elenco delle qualità « Lupo italiano » annovera una devozione totale al proprio padrone, la non aggressività, atteggiamento molto affettuoso, riserbo verso gli estranei, intelligenza viva e autonoma.

« E' un cane da difesa per eccellenza — *prosegue il dottor Messi* — perché agisce per amore: mai un robot. Nel senso del termine non è addestrabile, è un che ragiona e sa da ciò che deve fare ».

La creazione del da difesa, che ha avuto larga diffusione in questi ultimi tempi, è argomento delicato. Avviene spesso che in certi allevamenti, dove ci si prefigge una finalità pura-

mente estetica e commercializzata, si « producano » cani squilibrati. Soggetti non stabilizzati, addestrati a sviluppare il senso della ferocia attraverso i riflessi condizionati, possono risultare pericolosi per i loro stessi padroni (le cronache riportano spesso casi preoccupanti). Solo il rigore della genuinità genealogica di una razza seriamente stabilizzata garantisce contro questi rischi.

Questa è una delle ragioni per cui il « certificato di club » del Pastore italiano viene rilasciato con criteri severissimi: tra le varie clausole che l'acquirente di cane deve sottoscrivere c'è l'impegno di accoppiarlo esclusivamente con soggetti indicati dall'allevamento pilota.

Altre condizioni cui si deve sottostare per ottenere un cucciolo sono di carattere morale. Il dottor Messi esige dagli « aspiranti » la

GLI APOSTOLI

FRANCO BRUNA E PIERO SORIA

A TEMPO PIENO

6.240.000 a 5.015.000

GLI ALTRI DICONO

IL GIORNO

Torto e ragione

Muto come un pesce, Giannettini assiste al confronto Freda-Ventura. Pare assonnato, ma non lo è. Eccolo infatti ben sveglio appena l'avvocato Gargiulo lo chiama in causa, sempre per la faccenda dei biglietti di Freda e Ventura, che dovevano raggiungerlo a Parigi. « Lei — dice Gargiulo — disse al giudice milanese D'Ambrosio che i due, ossia Freda e Ventura, volevano incastrarla ».

« No — salta l'agente Z. — Fu D'Ambrosio a chiedermi se Freda e Ventura volevano incastrarmi. Io risposi: forse ».

Insiste Gargiulo: « Non è così. Fu lei a dire: "Volevano incastrarmi". Tanto che aggiunse perfino: "Mi sembra logico" ».

« Signor presidente, a questo punto chiedo venga ascoltato il nastro dell'interrogatorio milanese ».

Si ascolta il nastro dell'interrogatorio. Ha ragione Gargiulo. Ha torto Giannettini.

CORRIERE DELLA SERA

Cauta apertura

Cauta « apertura », dunque, punteggiata di mille « se » e avvolta in una nube di riserve. Giustificata unicamente con la mancanza di qualunque alternativa, all'infuori di una rottura traumatica e di un ricorso alle elezioni anticipate. In fondo, una scelta obbligata, imposta dalla realtà delle cose e dal comportamento dei partiti intermedi, che si rifiutano di tornare al governo, lasciando il pci all'opposizione. Le sinistre l'hanno trovata deludente. I socialisti hanno già protestato. I comunisti hanno preso atto, senza aggiungere valutazioni. Gli stessi repubblicani hanno respinto i giudizi di Zaccagnini, tradendo un profondo malumore.

l'Unità

Verità affossate

Ha ragione la polizia o il procuratore generale? Ma che vale rispondere a questo interrogativo se non si risponde contemporaneamente ai tanti altri sollevati da inchieste delicatissime dove i contrasti tra polizia e magistratura (non si sa quanto « spontanei ») hanno finito obiettivamente per affossare tutti i tentativi di ricerca della verità? C'è bisogno di fare degli esempi? Basterebbe ricordare che cosa è accaduto nell'istruttoria per la strage di piazza Fontana; o quanto, tuttora, avviene nelle numerose inchieste sui gruppi eversivi, che procedono ognuna per lo suo conto, con lentezza esasperante; o ancora nelle indagini su bande di criminali ramificate e agguerrite.

la Repubblica

Quanto costa Fo

Si è anche tentato di attaccare il responsabile della trasmissione, Massimo Fichera, direttore della Reteduc, per una strada indiretta: per la messa in onda del teatro di Fo avrebbe superato i costi e il numero di puntate preventivate con il precedente consiglio di amministrazione. Ma pare che il consiglio di amministrazione attuale abbia accettato le giustificazioni del direttore di rete: le puntate sono 18 al posto delle 13-14 originariamente preventivate solo perché il costo medio-orario della trasmissione è risultato circa della metà (20-25 milioni) rispetto a quello di un qualunque sceneggiato medio televisivo (40-50 milioni a puntata).

LA STAMPA

Scheletri nell'armadio

La tv sta cambiando, perché la società in cui opera sta cambiando anche se non ha raggiunto sponde definite e, nel travaglio, produce tossine. In questo processo non facile è gestirsi, si presentano occasioni di libertà da spendere con fredda intelligenza; si presentano occasioni di ritorno alle radici del complesse della cultura nazionale non per usarle come bastoni strumentali; si presentano occasioni per riaprire storici armadi in cui parcheggiano scheletri da disseppellire con disincantato candore, e non con la segreta smania di occultarne altri.

LA CITTA' DOMANDA

Aiuto, arrivano i gitanti

Egregio direttore,

Come ogni anno, col sopraggiungere della primavera, iniziano nelle Valli Montane le scorribande dei « turisti » domenicali, con invasione delle proprietà private per colazioni ed giochi sull'erba. Quell'erba che agli agricoltori di montagna costa tante fatiche e tanti sacrifici.

Le conseguenze sono già persin troppo note: calpestio del raggio con grave danneggiamento per il raccolto, offese al patrimonio boschivo ed alla flora in genere, rottura ed estirpazione di piante, piantine, arbusti, erbe e fiori, pericolosi falò, abbandono sui prati e nei boschi di rifiuti di ogni genere, dai sacchetti di plastica alle scatolette di latta, dalle cartacce ai cocci di vetro ed altre « cose » che conviene non nominare... Il singolo privato proprietario si trova nell'impossibilità di difendersi da tali azioni, che assumono veste di vere e proprie violenze, spesso anche fisiche, e non sa e non può fare altro che rivolgersi agli Amministratori locali invocando l'adozione di adeguati provvedimenti.

non sempre gli Amministratori hanno la facoltà o la veste per adottare i provvedimenti invocati e necessari, o quando possono adottarli poi si trovano nell'impossibilità di farli rispettare per mancanza di personale adeguato.

Si impone quindi che gli organi competenti, la Regione in particolare, norme generali severe, ma semplici e applicabili immediatamente, atte ad evitare l'aggressione al territorio montano, il quale, in definitiva, è patrimonio sì dei montanari, anche di tutti i cittadini, i quali, per consentirne il godimento in futuro anche ai loro figli, debbono astenersi dal distruggerlo e dall'offenderlo irreparabilmente.

Per parte nostra, mentre si fa riserva di far adottare ed applicare dai Comuni tutte quelle norme che possibili, possiamo dare sin d'ora assicurazione che nei «Programmi stralcio» del Piano di sviluppo della Comunità, è stata prevista l'acquisizione di apposite aree a sfogo

i finanziamenti a disposizione non sono sufficienti per una sollecita soluzione del problema, che d'altra parte si impone, per cui si permettiamo insistere sulla inderogabile necessità che la Regione emani proprie specifiche, moderne efficaci norme in materia di polizia rurale e per questo chiediamo l'appoggio ed il conforto delle autorità e degli enti in indirizzo, offrendo tutta nostra possibile collaborazione.

E' questo un disperato appello dei montanari: confidiamo venga accolto e considerato in tutta la importanza, nell'interesse della Comunità nazionale.

In attesa di cortese urgente riscontro, si porgono distinti saluti.

Presidente
della Comunità montana
geom. Ezio Giuliano

La dc e il video

Egregio direttore,

sono sbalordito per le polemiche nate intorno a « Mistero buffo » di Dario Fo. Mi stupisce (si fa per dire) che un partito la dc abbia una parte il coraggio di definirsi democratico e dall'altra voglia intervenire azioni censorie nei confronti di spettacolo televisivo che, in fin dei conti, come unica colpa quella non riflettere la strategia di detto partito.

Chi scrive ha sopportato pacata rassegnazione il « Gesù », che invece tirava acqua al mulino Dc-Vaticano. Democrazia secondo la Dc, evidentemente, significa libertà di pensarla tutti nello stesso modo: quello democristiano.

Mario Dea

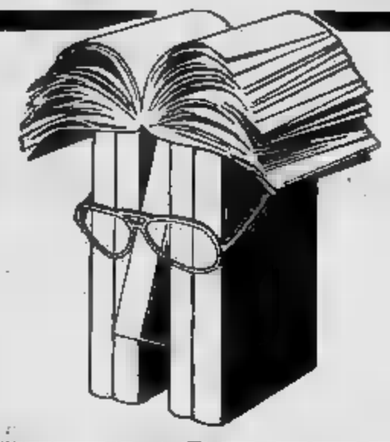

TUTTOLIBRI
il per riconoscere i tuoi libri.

- I LIBRI DEL « FAI DA TE » PINZE, MARTELLO E MANUALE
- SCUOLA: MA I LIBRI SERVONO ANCORA?

editrice LA NUOVA ITALIA

AVVISO

la ditta WOLMER avverte:
causa i continui furti, chiude il negozio di tappeti in via Salbertrand 69

PERTANTO

da oggi liquida sino ad esaurimento la gamma completa dei suoi tappeti autentici orientali annodati a mano con certificato di garanzia, tappeti moderni, scendiletti, giroletti ecc... a prezzi di realizzo.

AVVERTE INOLTRE

che la vendita nel negozio di via Salbertrand (tendaggi, moquette biancheria per la casa) continua normale come sempre.

WOLMER

Negozi: Via Salbertrand e 69
Magazzini: Strada Aeroporto 12

donando sangue all'
AVIS
potrai dire di aver salvato una vita umana

Vi attendiamo per le collezioni estive

Esclusività
Pino Lancetti
e
Laura Biagiotti

LA BOITE

LO SPORT

JUVENTUS - Non si parla di scudetto ma si pensa soprattutto al Napoli

UN ANGELO CUSTODE PER SAVOLDI

La Juventus anticipa a sabato con il Napoli ed i tempi di recupero per i giocatori diventano sempre più brevi. Per questo i malanni di Bettega e Morini, il primo alle prese con una contusione al fianco sinistro, il secondo con un ematoma al ginocchio, diventano preoccupanti. Per quanto riguarda il difensore, tuttavia, il problema è essere in [illegible] dovrebbe sussistere in quanto ieri il dott. La Neve è intervenuto asportando con una siringa il liquido che aveva formato un ematoma nell'articolazione e [illegible] «Ciccio» ha ripreso il contatto con il pallone anche se il [illegible] del «Combi» si presentava affetato per la pioggia caduta nella notte. Più difficile invece sapere qualcosa di preciso sul goleador bianconero. Bettega [illegible] che non riesce a muoversi, che i muscoli [illegible] bloccati, che il fianco gli fa male. Il medico è, al contrario, ottimista. Dice che il loro potrà essere calmato, che Roberto potrà giocare contro il Napoli, così come è successo a Scirea alla vigilia dell'incontro con il Bologna.

Trapattoni, che ha imposto un silenzio-stampa di ventiquattro ore sul tipo di quello usato nei rapimenti (forse sta pensando come «rapinare» lo scudetto al Torino) avrà certamente pensato ad una eventuale sostituzione di Bettega, anche se — come si è detto — le percentuali di possibilità che Bobby giochi, sono molto alte: contro il Napoli al suo posto dovrebbe rientrare Bobo Gori che vanta il diritto di anzianità e di esperienza nei confronti del giovane Capuzzo per il quale fare un esordio in serie A in queste condizioni sarebbe troppo indicato. Il momento è importante e il minimo errore potrebbe costare caro. I bianconeri tutti comunque preferiscono non parlare di campionato e della conclusione ma affrontano il problema alla giornata, cioè avversario per avversario.

Poiché questa volta è il turno del Napoli, meglio discutere della squadra di Pesaola. Cuccureddu è convinto che i partenopei non possono costituire un ostacolo insormontabile: «Anche se hanno l'amaro in bocca per l'eliminazione nella Coppa delle Coppe — dice — i napoletani non avranno molti stimoli a Torino. Non molto da dire al Comunale, la differenza del Bologna che giocò con una rabbia agonistica notevole». Zoff invece non nasconde una certa preoccupazione e fa il confronto con l'impegno del Torino: «A mio avviso — afferma il portiere — sarà più difficile per noi che per i granata. Il Napoli come sempre accade, sostenuto da un tifo accesissimo anche in trasferta, cercherà il risultato di prestigio. Il suo scudetto è battere la Juventus. Noi tuttavia stiamo attraversando un momento magico. Il punto preso a Perugia lo dimostra. Poche squadre avrebbero pareggiato nelle condizioni ostili in cui ci siamo trovati noi della Juventus».

Francesco Morini, sempre impeccabile come un gentleman inglese, parla della partita con il Napoli nel suo ufficio di manager automobilistico in Spezia fra un contratto per Beta e l'altro. «Siamo nella fase conclusiva — dichiara — e non possiamo certo mollare in questo momento come il successo [illegible]. Il morale della squadra è ottimo e la stanchezza delle quaranta partite che abbiamo già giocato si fa sentire solo relativamente. Il tempo potrebbe darci una mano: il campo pesante ed una temperatura fredda potrebbero infastidire il Napoli ed aiutarci a non faticare troppo. Non dimentichiamo che mercoledì prossimo arriverà anche il Bilbao».

— Per ora però bisogna pensare a Beppe Savoldi, «bomber» che attraversa un periodo di mediocrità, intenzionato quindi a farsi rispettare contro le «grandi» per almeno qualche soddisfazione spicciola...

«Savoldi è un cattivo cliente. Un grande approfittatore, un opportunista come ce ne sono pochi. Con lui bisogna stare attenti non novanta minuti ma cinquemilaquattrocento secondi. Ma credo che saprò essere un buon "angelo custode" anche per lui, ammesso che mi venga affidata la guardia. Al San Paolo nella partita d'andata nessun napoletano era riuscito a fare centro nella [illegible] rete, mentre ne eravamo passati due volte con Boninsegna e Scirea. Se il nostro libero era sgusciato all'attacco segnando anche un gol, vuol dire che dietro c'era qualcuno che stava attento».

Ieri il presidente Boniperti è stato a trovare i giocatori per complimentarsi per i risultati sin qui conseguiti e per invitarli alla massima concentrazione. Ma i bianconeri sanno benissimo che contro il Napoli continua il loro mese di fuoco.

c. ch.

Francesco Morini probabile «guardia» di Savoldi

Juve-Bilbao verso il record degli incassi

L'enorme [illegible] che circonda la prima finale di Coppa [illegible] la Juventus e l'Atletico [illegible] provocato un [illegible] bianconera alla Galleria San Federico. Il risultato è che ieri presso la segreteria [illegible] sono più reperibili biglietti per l'incontro di mercoledì. I preziosissimi tagliandi [illegible] oggi sono in vendita solo nelle rivendite autorizzate, ma di questo passo in breve tempo il «tutto esaurito» sarà cosa fatta, per un incasso record che dovrebbe portare nelle casse juventine 320 milioni di lire.

L'Uefa ha frattanto designato gli arbitri per le finali delle tre coppe europee. Juventus-Atletico sarà diretta nella partita d'andata mercoledì 11 maggio dall'olandese Charles Corver; nel ritorno il 25 maggio dall'austriaco Erich Linemayr.

IERI SERA HA SEGNATO 4 GOL

L'azzurro si sfoga nel test di Sanremo

SANREMO — *Pesaola è un romantico. A Sanremo ha passato molte estati, a Sanremo è riunita buona parte della parentela, a Sanremo spesso ha trovato il necessario conforto quando la vita per lui è difficile. Allora ha pensato, in attesa di affrontare la Juventus, che l'aria della cosiddetta Riviera dei Fiori potesse giovare anche al suo Napoli così distratto e «scarico», dopo aver perso la finale di Coppa delle Coppe.*

Un viaggio avventuroso che non tutti hanno gradito. Da Napoli per arrivare a Torino la squadra ha fatto il giro da Roma, Nizza, Sanremo e domani è nel capoluogo piemontese. Come non bastasse, alcuni contrattempi, voluti e imprevisti, hanno fatto sì che la comitiva azzurra ieri si sia presentata nel lussuoso albergo che la ospita soltanto un'ora e mezzo prima della partita amichevole in programma a Sanremese. Per dimenticare certe recenti amarezze, Savoldi e compagni appena sbarcati a Nizza si sono recati nel negozio di Vitton per acquistare borse borsette e portafogli che vanno tanto di moda. Un guasto al pullman nei pressi di Montecarlo ha aggiunto ritardo a ritardo e, insomma, soltanto oggi dopo una salutare dormita i giocatori azzurri sono apparsi rintronati e riposati nonostante che il tempo non invita a sorridere.

Savoldi ieri contro la Sanremese è parso animato da buoni propositi e da una forma apprezzabile. Ha segnato quattro gol, dei quali uno su rigore.

Sulla partita con la Juventus il «Petisso» ha voluto sbilanciarsi molto. Sembra seccato per tutte le notizie apparse in questi giorni sui giornali in merito a presunti litigi con i giocatori. Parla, ma il minimo indispensabile e se gli dicono che la Juventus è favorita lui sorride ironico. A perdere contro la Juventus ci è e sta preparando la a sorpresa che potrebbe anche essere determinata dall'arrivo all'ultimo momento di Juliano rimasto a Napoli per continuare gli allenamenti. Anche Bruscolotti è in dubbio. L'uomo che ha fermato Resembrink sarebbe destinato alla guardia di Bettega (se gioca). Ma per Bruscolotti, come per Juliano, come per Burgnich ogni decisione è rinviata all'ultimo momento.

Il divorzio di Rocco

GIORGIO GANDOLFI

MILANO — Dopo e Mazzola, la stagione 1977 si appresta a liquidare un altro grosso personaggio, Nereo Rocco. Ieri il «paron», anticipando la decisione e giocando di contropiede come ai vecchi tempi, ha precisato che a campionato chiuderà con il grande football: «Ho 65 — sono state le parole —, diritto a godermi pensione». In presso le informazioni venendo a conoscenza che l'accordo il Milan e Liedholm fatto. Rocco non è tipo

col sorriso sulle labbra certa di corridoio: ha incassato colpo e ha risposto questa d'addio. Il matrimonio col Milan stato ricomposto basi troppo fragili perché potesse durare a lungo: tornando nell'ambiente gli era familiare tanti anni, Rocco aveva ritrovato Rivera verso e soprattutto disposta ad le critiche e le battu-. ogni tipo accomodamento possibile, perfino la commissione interna; i risultati sono stati inferiori ad speranza.

Ogni volta ad un quasi serie deve venirgli una gran

: pensate se la squadra dovesse retrocedere con lui ti La colpa sa, maggiori sono le responsabilità di Rivera; ma mentre resterà sulla navicella lui dovrà a Trieste. Anzi Rivera, il vicepresidente Colombo e il nuovo «trainer» Liedholm insisteranno, potrebbe giocare per un anno: specialdovesse arrivare voldi (il Napoli cercando venderlo dopo questa deludente stagione chiesto Maldera più milioni) un'ala il romanista . Dui- ha bussato Boniperti per avere Gori potrebbe anche essere accontentato.

Grande occasione.

Un'importante industria, in cambio di forniture in Oriente, ha affidato per il suo credito il bellissimo lotto di

AUTENTICI TAPPETI ORIENTALI

Tappeti Persiani cm. 200 x 140 circa valore L. ~~250.000~~ L. 140.000

Tappeti persiani cm. 300 x 200 circa valore L. ~~1.250.000~~ L. 650.000

Preghiere Kashmir cm. 100 x circa valore L. ~~50.000~~ L.

Buckara Kashmir cm. 300 x 200 circa valore L. ~~750.000~~ L.

e altri meravigliosi pezzi, di tutte le provenienze e dimensioni, tutti con certificato di garanzia e autenticità, a

PREZZI IRRIPETIBILI

anche facilitazioni di pagamento.

Approfittate per pochi giorni al

C.I.T.O.

CENTRO INTERNAZIONALE TAPPETI ORIENTALI

via Lagrange 10 - Torino

Ang. Via Giolitti tel. 51 96 88

I GRANATA D'ACCORDO NEL RITIRO DI ORVIETO

LO SCUDETTO PASSA DA ROMA

[redacted] BRACCO

Quasi tutti i granata, uomini che [redacted] no che [redacted] Città Eterna [redacted] sempre stata teatro di avvenimenti decisivi, pensano che laggiù [redacted] possa decidere definitivamente per lo scudetto. E se riescono a battere la Lazio, quello [redacted] tricolore potrebbe toccare proprio [redacted] loro, indipendentemente dal risultato ottenuto dalla Juventus. Allo spareggio sono in pochi a pensarci. Il general-manager Bonetto, comunque, deve pensarci per motivi di carattere organizzativo, nell'eventualità. E spiega i fatti con gran dottrina calcistica per dire chiaramente che questo eventuale spareggio si dovrebbe giocare in ogni caso a Torino.

Perché? Ma perché quest'anno se ne sono già giocati due, al Comunale [redacted] la gente [redacted] stata buona, buonissima e non si sono registrati incidenti. Perché giocare a San Siro sarebbe come tramutare l'austrada in un infernale carosello. Perché Torino e Juventus si dividerebbero i biglietti da buoni cugini.

[redacted] questo discorso riguarda il futuro. Per ades[redacted] il Torino pensa esclusivamente [redacted] Roma. I tifosi vogliono raggiungere la capitale con qualsiasi mezzo e la calata si preannun[redacted] massiccia. Per gli [redacted] rei ci [redacted] molte difficoltà, perché al primo maggio c'è molta gente [redacted] sportiva che va a Roma in occasione della festa dei lavoratori e non si trova posto. Brunello, l'organizzatore della trasferta per i soci del Torino, sta davvero impazzendo. Ma nessuno vuol rinunciare [redacted] molti ripiegheranno su auto e treno. Il presidente Pianelli, molto previdente, parte già oggi.

L'attesa è enorme. Per fortuna granata, la squadra si trova [redacted] Orvieto do[redacted] gioca oggi e non [redacted] tagliata dall'elettricità dell'ambiente. A Torino è rimasto soltanto il sofferente Salvadori ma anche lui — probabilmente domani — farà le valigie per la capitale. Quindi, squadra [redacted] completo, pronta a mordere e [redacted] giocarsi tutto. « Perché, [redacted] riusciamo a battere [redacted] Lazio avremo un grosso vantaggio sulla Juventus — spiega Patrizio Sala — [redacted] loro avranno la strada in salita. Questa [redacted] una partita veramente decisiva [redacted]

Questo concetto trova Pecci completamente d'accordo. I granata sono molto convinti, parlano parecchio, probabilmente non [redacted] ancora che nel campo avverso il presidente Boniperti ha raccomandato il silenzio. Chissà, magari si adegueranno da domani. [redacted] questo finale di campionato sarà muto. Per adesso Pecci spiega: « La Lazio è senza dubbio l'avversario più duro che ci aspetta prima della conclusione del campionato. Infatti, a Foggia possiamo vincere, mentre all'Olimpico saremo costretti [redacted] lottare [redacted] fondo. Vincere a Roma ci metterebbe in condizioni di grande vantaggio. Un pareggio non [redacted] rebbe da buttare, ma la vittoria farebbe la nostra fortuna definitiva ».

Decisi propositi. Ma Radice continua [redacted] starsene tranquillo. Spiega che si tratta di un campionato illogico, perché nessuno è mai arrivato [redacted] tanto, al livello attuale di Torino e Juventus. Anche lui [redacted] benissimo che Roma [redacted] tappa importante, ma non decisiva. « Può ancora succedere di tutto, anche dopo lo scontro incrociato con le milanesi lo scudetto sarà ancora da aggiudicare ».

Sofferenza fino all'ultimo minuto. Finiranno tutti piuttosto stanchi e forse lo sono già. « Ma perché ci dovremmo preoccupare? — conclude Patrizio Sala —. Forse per il fatto che negli ultimi tempi [redacted] liamo leggermente nella ripresa? [redacted] questo Torino basta un tempo per liquidare qualsiasi avversario».

La vendetta della Lazio

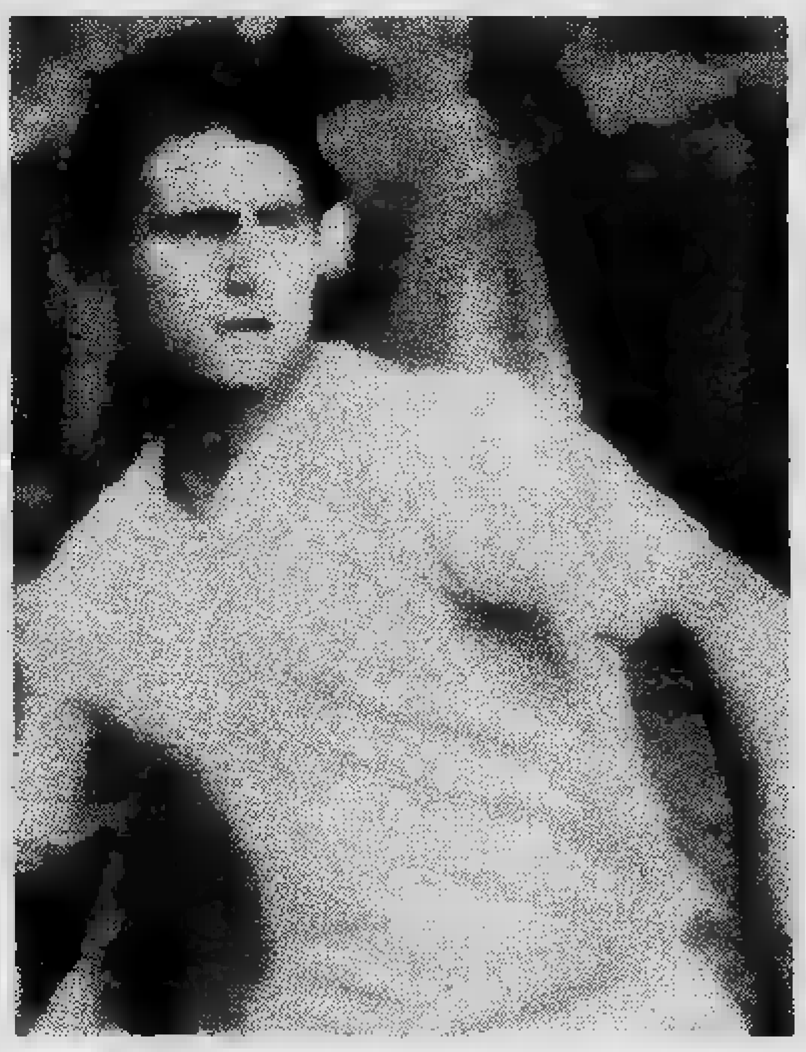

Giordano, punta della Lazio, in pieno recupero

MARIO BIANCHINI

ROMA — A distanza di due anni, i laziali stanno ancora meditando la vendetta contro il Torino. La [redacted] sconfitta subita nella primavera del '75 per 5 a 1 all'Olimpico, con [redacted] scudetto ancora cucito sul petto, costituisce un [redacted] ricordo che gli uomini di Vinicio si propongono [redacted] cancellare domenica prossima.

Da una rapida indagine condotta fra i biancocelesti, emerge la previsione che sarà la Juventus ad aggiudicarsi il titolo e spiegano perché. « La partita che il Torino dovrà disputare contro di noi — dicono i giocatori — sarà decisiva per le sorti granata. Due anni fa contribuirono [redacted] toglierci il titolo [redacted] campioni, stavolta potremmo essere noi a ripagare lo "scherzo". Siamo caricati al punto giusto, stiamo giocando bene, arrivano i gol e i risultati. Per Sala [redacted] compagni non sarà una passeggiata ».

Insomma, [redacted] Tor di Quinto, quartier generale dove la Lazio sta preparando [redacted] gara che potrebbe risollevare le sorti di una stagione indecifrabile, dilaga l'euforia. Tuttavia [redacted] mancano i richiami alla prudenza. Felice Pulici, portiere troppo esperto per cadere facilmente all'ottimismo, si preoccupa di gettare acqua sul fuoco di eccessivi entusiasmi. « I miei compagni si preoccupano di fermare Graziani che costituisce un vero spauracchio. [redacted] io dico di stare attenti — dice Pulici — soprattutto al mio omonimo che al momento giusto spesso riesce a segnare gol decisivi [redacted] importanti».

Parole quasi inutili. Il morale dei laziali [redacted] alle stelle. Vinicio, pimpante [redacted] abbronzato come non mai, si [redacted] fermato coi giornalisti per le solite quattro chiacchiere di rito. « Nes[redacted] problema, [redacted] tutto bene. Però non cominciate subito [redacted] parlare della partita col Torino perché è ancora troppo presto. Per ora posso solo dire che sceglierò alla fine chi vedrò più a posto fisicamente [redacted] che in tal senso sarà determinante come indicazioni la partitella di domani in famiglia ».

— D'Amico [redacted] in corsa o no per una maglia antigranata?

« No, assolutamente, [redacted] troppo presto: forse [redacted] ne riparlerà la prossima settimana, [redacted] per adesso niente ».

— Un commento a freddo sulla partita di domenica scorsa?

« Non c'è molto da dire: abbiamo avuto due momenti di distrazione, che [redacted] stati recuperati nella maniera in cui ha giocato poi la squadra. Ci proponevamo un pareggio da quella partita e pareggio è venuto. Quindi dobbiamo accettarlo volentieri ».

— Si aspettava da parte di Giordano l'exploit delle ultime partite?

« Sapevo che quasi sempre dalle difficoltà vengono le co[redacted] migliori, questo sì. Giordano sta raccogliendo i frutti di quello che ha passato e sofferto. Ha avuto un momento terribile e ora l'ha superato. Ci mette più attenzione, più impegno, più precisione. E' più brillante come idee, più volonteroso negli smarcamenti. Prima su dieci tiri in porta non ne [redacted] uno, [redacted] ad [redacted] buona media ».

Ieri un gruppo di ragazze ha donato un fascio di rose ad Agostinelli in segno di gratitudine per la bella partita disputata a Milano. Ma si prevede che sarà Giordano [redacted] collezionare domenica prossima fiori [redacted] applausi da parte del pubblico dell'Olimpico. Il centravanti dopo un periodo di polemiche [redacted] di [redacted] forma, è letteralmente esploso. Lo testimonia [redacted] suo recente tabellino di marcia: doppiette all'Inter, [redacted] Ge[redacted] e, domenica scorsa, contro [redacted] Milan.

« Credo di aver finalmente superato il brutto momento — dichiara Giordano —. Cercherò [redacted] ottenere la conferma definitiva domenica contro la difesa granata. So che non sarà facile ma ci proverò con tutte le mie forze. Personalmente non ho rancori verso il Torino. I miei propositi sono rivolti esclusivamente [redacted] cancellare le critiche che troppo spesso mi hanno fatto sentire il peso di non aver saputo sostituire Chinaglia ».

L'atmosfera lascia intuire il «caldo» che il Torino troverà all'Olimpico. [redacted] nell'euforia i biancoazzurri hanno forse dimenticato che oltre alla classe, i granata posseggono la risorsa di un carattere di ferro, capace di riversare inattese «docce scozzesi» su avversari che intendano affrontarli sul terreno preferito dell'agonismo.

Sepp Herberger

È MORTO IL «POZZO» TEDESCO

FRANCOFORTE — Sepp Herberger, [redacted] famoso allenatore [redacted] nazionale tedesco-occidentale che conquistò la Coppa del mondo nel 1954, [redacted] la [redacted] notte nella [redacted] abitazione [redacted] Hohensachsen. Aveva compiuto 80 anni un mese fa. [redacted] giorni prima della morte, Herberger aveva dichiarato ai giornalisti di non [redacted] potuto ringraziare personalmente quanti gli avevano fatto gli auguri perché « non [redacted] buone condizioni [redacted] ».

Herberger il cui slogan favorito [redacted] « il prossimo incontro [redacted] sempre il più difficile », [redacted] diventato « Reichstrainer » del[redacted] nazionale tedesca nel 1936, si [redacted] ritirato [redacted] dopo 162 incontri internazionali.

Il 28 marzo, in occasione delle cerimonie per il suo [redacted] pleanno la Federazione di cal[redacted] tedesca aveva [redacted] una fondazione Herberger. [redacted] gran vegliardo [redacted] calcio germanico, cui calciatori [redacted] tifosi erano soliti riferirsi col termine « der chef » (il capo).

BIELLA

PUIA "SALTA"

[redacted] Giorgio Puia ha pagato. [redacted] ieri l'ex granata non è più allenatore della Biellese che viene affidata per le ultime [redacted] partite di campionato [redacted] Pino Crivelli.

La sostituzione [redacted] nell'aria. Da tempo [redacted] trainer biellese veniva contestato [redacted] parte dei tifosi che gli attribuivano le colpe d[redacted] pericolosa posizione (è terz'ultima [redacted] pari punti con Seregno e Pro Patria) che la squadra [redacted] in classifica. Quegli stessi tifosi che l'anno [redacted] portato in trionfo dopo il vittorioso [redacted] reggio con l'Omegna che aveva promosso [redacted] Biellese in C, sembrano aver dimenticato tutto. Puia ha lavorato, ci sembra, con coscienza, col materiale umano che [redacted] società gli [redacted] messo a disposizione. Miracoli era impossibile farne, era prevedibile che [redacted] Biellese avrebbe dovuto penare non poco.

TEMPI DURI...
TEMPO DI BRICOLAGE!

I jolly bricolage

manuali pratici del far da sé

Una serie di manuali veramente pratici, completi, di facile consultazione, splendidamente illustrati a colori per "vedere" come si fa e non sbagliare mai. Ogni manuale è un aiuto, uno stimolo, una guida per risolvere mille problemi che si presentano ogni giorno in casa e anche fuori. Un modo per realizzare con le proprie mani qualcosa di ingegnoso, di utile, di piacevole, per dedicarsi ai propri hobby con più soddisfazione, per inventarne di nuovi e, infine, un modo di impiegare una parte del tempo libero risparmiando [redacted] divertendosi.

il primo manuale della collana:

MURI PAVIMENTI SOFFITTI

OGNI MESE IN EDICOLA
UN NUOVO VOLUME L. 1500

FRATELLI FABBRI EDITORI

ECONOMICI

1 *Commerciali*

BOX prefabbricati monoblocco cemento armato autotrasportati, impresa ingegner Benazzo. Preventivi gratuiti. Telefoni 511.559 540.065.

CARRELLI elevatori d'occasione diesel e elettrici [redacted] 600 a 12 mila kg vendesi buone occasioni. Telefonare 011 971.225.

2 *Affari e capitali*

A.A.A.A.A.A. A.A.A.A.A.A. A.A.A. PRESTITI a tutti residenti Piemonte Lombardia Liguria, è la prima società del settore specializzata per prestiti immediati su auto (anche se ipotecate) e mutui su alloggi.
FINANZIARIA FID
sede centrale, via Cernaia 18, telefoni 542.834 530.445.

A.A.A.A.A. CIFIT concede prestiti personali sino a 2 [redacted] e mutui ipotecari sino a 10 anni senza cambiali. Telefonate 682.726.

A.A.A.A. CASALINGHE impiegati operai artigiani concedonsi prestiti immediati senza cambiali in banca, società riservatezza assoluta. Telefonate 579.797.

A.A.A.A. PRESTITI facili a operai impiegati artigiani e commercianti. Rapidità e riservatezza. Cessione del quinto.
FINDOMUS
Torino, via XX Settembre 81, telefono 532.523

A. ATTENZIONE se vuoi [redacted] prestito sicuro vieni [redacted] ti diamo soldi in giornata C. Sommeiller 10, 683.962 650.5933

A. CASALINGHE, impiegati, prestiti immediati cessione quinto stipendio. Ipoteche, riservatezza. Tel. 483.592 via Le Chiuse 50.

A. FINANZIAMO stipendiati, casalinghe, correntisti bancari. C. Giulio Cesare 150, telefono 235.861 238.913 [redacted] cità e riservatezza.

A. SUBITO soldi in giornata prestiti a tutti sulla fiducia via Garibaldi 37 Telefoni 548.074 538.777

BENVENUTI! Denaro contante a tutti subito via Moffat 20, telefono 794.990 correttezza.

CONCEDIAMO finanziamenti sulla fiducia. Telefonare 537.872 visite anche a domicilio.

FAIT finanziamenti [redacted] automezzi e [redacted] mobili. Celerità. [redacted]. Tassi [redacted] dici Torino, via Avogadro 19. Telefoni 510.136 530.297.

PRIVATAMENTE [redacted] in poche ore prestiti a tutti senza garanzie o ipotecari, volendo visite a [redacted]cilio. [redacted] 533.067

QUANTE storie per un prestito!!! [redacted] vi occorre denaro telefonate al 551.393 avrete soldi [redacted] tante formalità.

3 *Aziende, negozi*

BAR super cremeria arredatissimo 300 mila giornaliere forte passaggio pedonale cedo anticipando 25 milioni. Telefonare 537.213 517.280.

[redacted] alloggio 3 camere chiusura [redacted] domenicale incasso 250 mila giornaliero dimostrabili fronte grosso mercato cedo [redacted] milioni dilazionando. Telefonare 537.213 517.280.

[redacted] **SALVATORE** corso Turati 11 cede moderno grandioso abbigliamento in [redacted] nere tabelle 9 10 14 mq 400, rilevante utile, adatto anche famiglia cintura Torino.

TABACCHI minuteria moderna con alloggio, levata 2 milioni 500 mila, incasso 230 milioni annui, cedesi. Frans 511.090 545.129.

TABACCHI minuteria e preziosi posta su corso forte passaggio, incasso 850 mila giornaliere, cedesi. Frans [redacted] 545.129.

LAVERDA

Un gran bel pezzo di vacanza.

Le vacanze all'aria aperta sono qualcosa di meraviglioso, che può essere pienamente apprezzato solo da chi possiede una caravan.... adatta. Laverda, la grande Casa delle caravan, lo sa bene. Per questo le caravan Laverda vi offrono un'assistenza completa [redacted] continua, attraverso un concessionario preparato che seguirà tutta la vita della vostra caravan, fornendovi appoggio, informazioni e consigli d'ogni genere (dall'accessorio più adatto alla vacanza più insolita) secondo [redacted] programma ampio ed articolato. Dal concessionario Laverda troverete caravan eccezionali [redacted] prezzi eccezionalmente favorevoli.

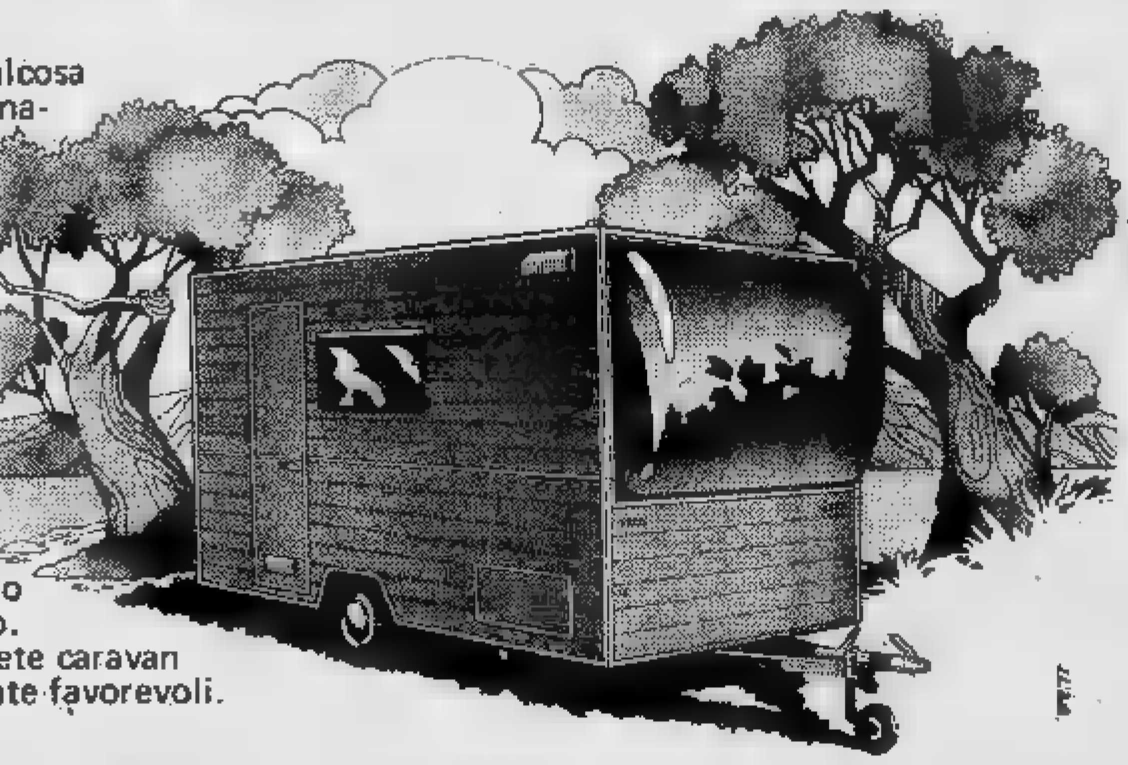

Venite a vederle da:

BOZZALLA F. - Via Valpellice, 16 - Tel. (0121) 50444 - 10060 San Secondo di Pinerolo (TO)
GROSSO VINCENZO - Via Frassineto, [redacted] - Tel. (0172) 68288 - 12040 Genola (CN)
INTERNATIONAL [redacted] LIDO VERBANO
Via Sempione, 36 - Tel. (0331)924295 - 28053 Castelletto Ticino (NO)

4 *Terreni*

A. COM. F.A.I. vende in Pino Torinese località S. Felice terreno edificabile mq 8800 cubatura 0,30 mc/mq, splendida esposizione panoramicissimo. Telefonare 548.123.

A LIRE [redacted] IL [redacted]
vendo terreno collinare con cubatura vieni vedi prendi possesso domani [redacted]ghi. Telefono 216.1723.

PROGETTO APP[redacted]
in montagna con vista Monviso e Torino in [redacted] ad un peschero. Tel. 216.1723.

PRIVATO vende in Pianezza terreno agricolo di [redacted] giornate. Telefono [redacted]

TERRENI industriali in lotti di qualsiasi [redacted] pezzatura urbanizzati convenzionati con licenze edilizie su raccordo tangenziale. Est Torino vendesi. [redacted] 530.348.

TERRENO a Montoso (Bagnolo) mq 8686 approvati vendo in zona centrale e panoramica. Tel. 542.015 (Torino).

TERRENO panoramicissimo 20 km piazza Castello progetto approvato villetta 6 camere garage altri locali vendo. Telefonare 535.601.

UTIP 519.894 vende terreno edificabile tra Cumiana e Piossasco mq 6000 progetto approvato per costruzione 4 villette.

5 *Locali e negozi*

domande

CERCASI locale industriale [redacted] 6000 7000 coperto in Torino e immediata cintura. Telefonare 610.341.

GABETTI ricerca uffici e locali industriali qualsiasi zona. Telefonare 5767.

offerte

A. COM. F.A.I. vende zona Porta Palazzo per definizione frazionamento ultimi due negozi dilazioni. Tel. 548.123.

A. COM. F.A.I. vende Grugliasco 6 box auto in blocco o separatamente, mutuo e dilazioni. Telefonare 548.123.

A. COM. F.A.I. vende Crocetta autorimessa 1000 [redacted] circa. Buon reddito. Dilazioni. Telefono 548.123.

AFFITTO Mappano locale industriale nuovo mq [redacted] più uffici mq 500 forma circostante. Telefonare 610.341 544.958.

CAPANNONE industriale [redacted] 1500 con annesso alloggio ufficio zona Torino Nord vendesi. Telefono 264.591.

COMPLESSO industriale mq 5800 più palazzina uffici mq 1200 su 15 mila di terreno asfaltato recintato 40 km da Torino vendo 600 milioni eventualmente affitto. Telefonare 610.341 544.958.

PIAZZA Sabotino 1 zona commerciale vendo ufficio nuovo mq 170 2 ingressi 2 soffitte doppi servizi affittato. Telefono 443.167 ore ufficio pomeridiane.

UFFICI centro moderni mq 300. Ingresso su via adatti rappresentanze istituto medico eccetera affitto vendo. Tel. 531.974.

7 *Offerte lavoro e impiego*

operai, autisti, fattorini

A. CERCASI tuttofare fissa 30-50enne alto stipendio. [redacted] 759.913.

CONIUGI cercano donna (fissa) pratica al lavori di casa trattamento famigliare. Telefonare 879.327.

[redacted] industria zona Francia [redacted] aggiustatore [redacted] V livello [redacted] esperienza specifica in pneumatica e automatismo e lo allestimento di macchine speciali di montaggi per grandi serie. Tel. 411.1703.

[redacted] casa precollinare Cavoretto cercasi coppia custodi marito giardiniere moglie collaboratrice domestica anche parzialmente. Telefonare ore pasti 632.430.

SOCIETA' Lingotto concessionaria Crysler Italia S.p.A. assume operaio specializzato elettrauto. Presentarsi corso P. Oddone 68 orario 11-12 16,30-19.

TECNICO manutenzione elettrica: automatismi transfert e presse è necessario urgentemente a grande complesso industriale zona Francia è richiesta esperienza decennale nel settore. Tel. 411.1703.

15 *Autovetture*

A.A.A.A. FIAT, piazza Carducci 169, abbiamo 100 vetture d'occasione tutti i tipi rateazioni permute. Visitateci! Vetture collaudate.

A.A.A.A.A. ARCIOCCASIONISSIME, corso Svizzera 63, tel. 745.213: DS.23, GS, Dyane 6, 124 Special, Mini, Cooper, Peugeot 104, R4, R6, 600T, furgone. Nuove: Citroen A112 Innocenti. Telefonare 761.843. Aperto festivi.

A.A. ACQUISTIAMO vetture di qualsiasi tipo non sinistrate immediato pagamento, valutazione altissima. Autocommercio, corso Orbassano 72.

A.A.A.A.A. SENZA anticipo consegna immediata Autofrancia, corso Francia 341, vastissimo assortimento autoccasioni di tutti i modelli: Fiat, Lancia, Alfa, Autobianchi, Innocenti, Renault, Ford, Opel, Simca. Rateazioni [redacted] mesi, permute, garanzia [redacted] mesi, serietà e cortesia. Visitateci: [redacted] Francia 341, telefono 796.410 (aperto festivi).

A.A.... L'OCCASIONE che aspettavate svendiamo oltre 100 vetture (con garanzia 6 mesi) per far posto, ad altre in arrivo. Autodestefani [redacted] vendita automobili, corso Grosseto 35 (vicino corso Vercelli), telefono 295.992 anche festivo.

A. ACQUISTIAMO autovetture contanti [redacted] senza antic[redacted] ipoteca comode rate. Graglia, [redacted] Nizza 133.

[redacted] bio accessoriata nuova pronta consegna Monzeglio, via Caboto 35, telefono 593.666.

A. Torino mercato dell'occasione [redacted] di tutti i tipi di tutte le marche [redacted] garanzia 6 mesi minimo anticipo grandissima esposizione. Lingotto automobili Torino, [redacted] Principe Oddone [redacted] (Anche festivi).

ACQUISTIAMO
cerchiamo vetture 2 o 3 anni offriamo il prezzo migliore. Lingotto corso Principe Oddone 68 (anche festivi).

ACQUISTIAMO pagando massimo: 500, 126, A112, 127, Alfa Romeo, Fulvia, Be[redacted]. Corso Raffaello 3, telefono 658.001.

[redacted] 500 [redacted] 127 A112 128 anche non recenti, ottime valutazioni pagamento contanti. Autofrancia, [redacted] Francia 341, telefono 796.410.

ALFASUD berlina, TI, giardinetta, Alfetta berline 1600-1800, coupé, Super 1300, 1600 vasto assortimento tutta [redacted] ranzia Monzeglio via Caboto 35. Telefono 593.666.

ALFETTA ottime perfetta Lancar, [redacted] Regina Margherita 270.

ALLA Sale, corso G. Cesare 202, telefono 265.756: 850 promiscuo 72 73, 127 76 e semestrale, 128 74 75 76, 124 coupé 1600 74, 131 familiare 75 76, 131 76 a gas, 132 GLS 74, Kadett 1000 Caravan 74 75, Manta 1200 75, Giulia 1300 gas 75, Alfa 2000 74, Dyane 6 72, 238 furgone gas 71, Rekord diesel 72 74 75, Rekord diesel Caravan 74 75.

ATTENZIONE
vendonsi minimo anticipo [redacted]ta gamma vetture d'occasione, garanzia. Corso Orbassano 72, telefono 381.008 Autocommercio.

AUTOCCASIONI perfette garanzia 6 mesi Opel diesel, Duetto spyder, 131 familiare, Beta coupé, 125 automatico, 850 spyder, Campagnola, Dyane, Bmw Gt 1300, rateazioni permuto Autofrancia [redacted] Francia 339.

AUTOEREMO
vende revisionate con 6 mesi di garanzia A112 Mini Club estate familiare, Renault 5, Peugeot [redacted] diesel, [redacted] 127, [redacted] 500. C[redacted] Moncalieri 11, telefono 651.876/77.

BETA berline e coupé; A112 ottime occasioni Lancar [redacted] Regina Margherita 270.

BETA spyder recente perfetta Lancar co[redacted] Regina Margherita 270.

BMW automobili vendita assistenza ricambi alla Concessionaria Car, via Pinelli 14, telefoni 489.194 488.277.

[redacted]
Autoeremo corso Moncalieri 11 telefono 651.876-77 vende revisionate recentissime con mesi [redacted] garanzia Citroen CX 2000 Pallas, DS [redacted] Pallas, D Super 5, CS 1000, [redacted] Ami [redacted] berlina e familiare, Dyane 4, Dyane 6, Mehari.

COMPERIAMO
subito ogni tipo di [redacted] massimo prezzo. Autodestefani, [redacted] Grosseto 55

COMPERIAMO
vetture recenti grande valutazione pagando subito per contanti [redacted] spese. Autocommercio, corso Orbassano [redacted].

CONCESSIONARIA Renault gruppo Marello [redacted] Dante 44, telefono 694.713/14 oltre alla nuova gamma Renault abbiamo vasto assortimento [redacted] con garanzia.

(Continua)

RIO regala
un carrello porta barca

dal 1 aprile al 31 maggio 1977
a tutti gli acquirenti di un
RIO 480 JET o di un
RIO 410 JET verrà
regalato un carrello
porta barca **ELLEBI**

anche Rio ha scelto hydrojet PIAGGIO

I Rio 480 jet [redacted] 410 jet sono in vendita presso:

MILANESIO [redacted] Corso Peschiera, 274 - TORINO - Tel. 383525.
BALUSCHI SPORT Strada Statale Alessandria-Novi, Km. 17 BOSCO [redacted] - tel. 0131/57159.
Ditta SCHIAVETTA Via Provinciale per Fara - BRIONA (Novara) - Tel. 0321/81275.

(AUTORIZZAZIONE MINISTERIALE N. 4/180975)

NUOVA
Avigdor
Via Mazzini 42 - TORINO

Continua a
PREZZI DI REALIZZO [redacted]
ESAURIMENTO GIACENZE
la vendita di
TENDAGGI - TAPPETI
TESSUTI VARI PER ARREDAMENTO
Parcheggio nel cortile

automercato dell'occasione

Vieni con fiducia a trovarci il [redacted] veicolo d'occasione [redacted] garanzia scelta [redacted] 3 mesi [redacted] 5.000 km. Minimo anticipo senza [redacted] per pagamento entro l'anno. [redacted] fino a 30 mesi.

questo è il marchio che [redacted] garantisce un giusto prezzo [redacted] sicura garanzia

CHIVASSO - C.so G. Ferraris 57 - Tel. 910.21.82

I segreti del campione azzurro

Panatta perché vince e perde

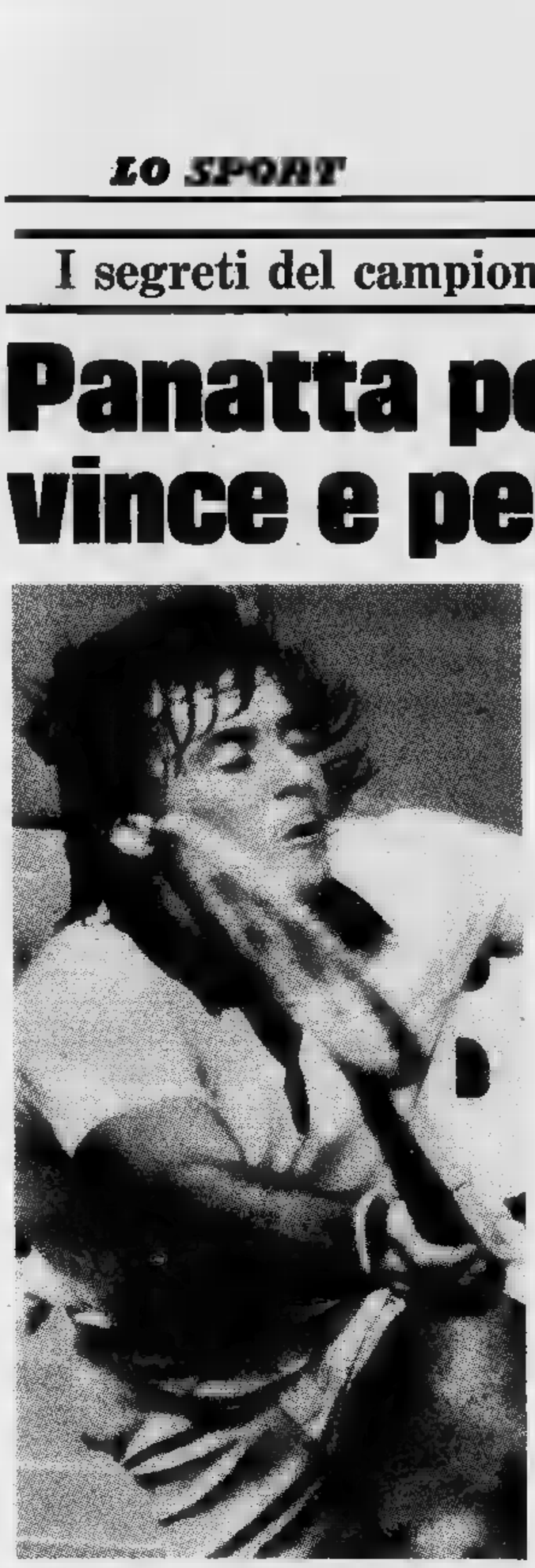

RINO CACIOPPO

Un giorno sugli altari, un giorno nella polvere. « Combine », pastette, rendimento discontinuo? Quale il vero motivo dei risultati che caratterizzano il jet-tennis attuale? L'attività tennistica dei giocatori d'élite ha raggiunto il parossismo. Il numero dei tornei cresce a dismisura. L'attività è praticamente ininterrotta coinvolgendo miliardi di dollari. Soldi che gli « sponsor » investono consapevoli di trovarne immediata resa pubblicitaria dato l'enorme interesse che lo sport della racchetta ha raggiunto in questi ultimi anni e per gli interessi commerciali che riesce a con la sempre maggiore folla di praticanti ad ogni grado di preparazione.

Ne consegue che raramente i tennisti riescono ad infilare serie di risultati utili. Alla vittoria in un torneo segue spesso la sconfitta in uno dei primi turni eliminatori del successivo. Nulla di strano. Oggi nel tennis dopo Borg e Connors, indiscussi numeri uno del mondo, esistono altri dieci tennisti (fra i quali Panatta in pianta stabile e Barazzutti in base alle ultime prove) capaci di vincere i grandi tornei. C'è un'altra trentina di giocatori che imbroccando la partita giusta possono battere qualsiasi avversario. Logico quindi stupirsi se anche a Connors e Borg, ed in maggiore misura a Panatta e Barazzutti, capita di perdere il primo turno.

Così come è avvenuto a Panatta nel torneo di Las Vegas contro Marty Riessen che è uno di quei giocatori che solo per una limitata attività agonistica può figurare fra i primi dieci del mondo. Ma come si possono stabilire le graduatorie effettive dei valori tennistici? La classifica « computerizzante » dell'associazione giocatori professionistici è l'unico test valido. Connors perde, ma il numero di sconfitte è sempre limitato rispetto agli avversari al tirare delle somme a fine anno, così come il bilancio di Borg. E sul piano economico sono i giocatori che finiscono per incassare il maggior numero di dollari, la moneta corrente nel tennis.

Nonostante tutto nel tennis la pastetta esiste. Panatta con Barazzutti potrebbe ma accordarsi, così come Borg e Connors, ma solo negli scontri diretti anche nei match Gerulaitis e Tanner. Al « Dio dollaro » sa resistere specie quando fra vincitore e finalista la differenza in dollari è il 40 per cento del monte premi.

Ai tempi di Pietrangeli il tennis era diverso. Se a Nicola nasceva il primogenito, gli internazionali di Francia gli spostavano anche un turno. Gli permettevano di correre a Roma al fianco di mamma Susanna. Oggi non c'è più tempo. Dalla superficie coperta alla terra rossa. Da un tipo di palle ad un altro. Dal caldo al freddo, da un fuso orario a dieci altri nel giro di mezza giornata. Dalla finale di un torneo al primo turno di un altro. Come fare a respingere lo stress, a recuperare le energie nervose, determinanti, al 100 per 100 ogni valore tecnico, nel tennis? Logico che anche i campioni come Panatta incappino in risultati negativi.

Ma non condanniamoli, aspettiamoli al « redde rationem » di fine anno. Se nella classifica dell'ATP figureranno sempre ai primi posti delle graduatorie meriteranno l'applauso più incondizionato. Specie se ai valori della classifica ATP sapranno accompagnare ottimi risultati nella Coppa Davis, una manifestazione ricca di fascino, ma che non dà più punti nella classifica dell'associazione giocatori. Per vincere la Davis '76 Panatta e Barazzutti hanno rinunciato a molti tornei e relativi punti validi per la classifica «computerizzata». Saranno pronti a rinunciarvi anche in futuro?

DA LUNEDI' GLI HARLEM A TORINO

I clown del basket che fanno sul serio

MAURIZIO CARAVELLA

Li chiamano « gli zingari neri ». Hanno giocato in 94 nazioni e sei continenti facendo — chissà quante volte, in mezzo secolo — il giro del mondo; si sono esibiti alla Casa Bianca, davanti all'ex presidente Ford, e nella residenza estiva di Castelgandolfo, davanti a Giovanni XXIII; hanno ispirato i soggetti di due film a lungometraggio: uno della Colombia, « La storia degli Harlem Globettrotters », con Thomas Gomez nel ruolo di Saperstein e l'altro della United Artists, « Va va va », con Dane Clark nel ruolo di capo-equipe degli Harlem. Sono i clown del basket, i loro sketch sono rimasti praticamente immutati da 50 anni. Eppure, mentre centrano canestri pieni di dollari, divertono ancora.

Gli Harlem tornano a Torino, al Palazzo dello Sport, dove si esibiranno nelle loro « gags » per quattro sere, da lunedì a giovedì prossimo, e stavolta i loro avversari (avversari compiacenti, s'intende) saranno i New Jersey Reds. La « stella » degli Harlem sarà Meadowlark Lemon, che è il vero « attore » della compagnia (dice che, quando smetterà di giocare, si dedicherà al teatro ed al cinema; ha già cantato in trasmissioni televisive molto note negli Stati Uniti). Ora Lemon guadagna oltre centotrenta milioni l'anno, mentre nessuno dei suoi compagni arriva a cento. D'altra parte, lo spettacolo è soprattutto lui.

Li è di essere so-

Nate

lo dei « clawn », non è del tutto vero. Lemon dice: « Con noi, il clima di battaglia resta fuori dalla porta. Siamo pagati per far divertire la gente, questo è il nostro mestiere. Ma anche al circo ci sono dei clown che fingono di fare gli acrobati, e per riuscirci devono essere bravi come gli acrobati veri. Sappiamo anche fare sul serio, e lo abbiamo dimostrato più volte, anche in Italia, dove anni fa battemmo il Simmenthal ».

Oltre a Lemon, capitano della squadra, al Palazzo dello sport torinese si esibiranno: Nate Branch, Jackie Jackson, Edmond Lawrence, Bruce Davenport, Robert Paige, Larry Rivers, Dallas Thornton e Jerry Venable. I « colossi » degli Harlem sono Paige (m. 2,16, 102 chili) e Lawrence (m. 2,16, 103 chili). C'è anche un artista, in mezzo a loro: si chiama Branch, suona magnificamente il piano e l'organo. Pare che Lemon voglia convincerlo ad esibirsi proprio a Torino, al Palazzo dello sport. Non fra un tempo e l'altro, naturalmente, ma nel bel mezzo del gioco. Per qualche dollaro in più, s'intende.

BASKET — Franco Lombardi, allenatore della Hurlingham Trieste, che milita nel campionato di « A 2 », lascerà la squadra alla fine del campionato. L'ex pivot « azzurro », che ha chiesto alla società di essere esonerato a conclusione del presente campionato per motivi familiari.

Tamburello

Ovada miracolo (ma solo in casa)

MARCO SANNAZZARO

Ovada-miracolo nel tamburello: ha battuto il Povegliano, stracciandolo. Angelo Uva ha vinto la battaglia personale con Luciano Policante, riuscendo a far sì che nessuno rimpiangesse l'« ex » veronese. L'Enal Ovada si riconferma così squadra « casalinga » per eccellenza, seguendo un canovaccio che già l'aveva caratterizzata alcune stagioni indietro. Il Povegliano invece passa delusione in delusione, rinunciando definitivamente ai sogni di grandezza che l'arrivo del « quasi tricolore » Policante gli avevano ispirato. Avendo fallito occasioni incredibili, si trova sul penultimo scalino della classifica, a due punti.

Due soli punticini, dopo cinque giornate di campionato, è pure riuscito a racimolarli il Cremolino, che anche domenica è andato a rimediare una sconfitta incredibile a Bussolengo. Che i piemontesi avessero molte possibilità di successo con Tezza e compagni già si sapeva, ma k.o. di queste proporzioni non certo immaginabile. Le trasferte venete stanno diventando un grosso problema per le « big » alessandrine: dopo il 6-19 subito dall'Ovada a S. Floriano, arriva questo 8-19 del Cremolino. Una vera doccia fredda.

Per il 1° maggio però non dovrebbero esserci problemi. L'unica a giocare in trasferta sarà l'Ovada, ma sul campo di Madone le viene offerta la possibilità di conseguire la prima vittoria « esterna » di questo campionato. Cremolino a Casale invece gioca in casa: il primo contro il secondo con Capriano. L'opportunità è buona per entrambi per racimolare due punti utilissimi per la classifica.

Incontri di domenica (ore 16): Cremolino-Salvi; Arcene-Bussolengo; Casale-Capriano; S. Floriano-Bottanuco; Povegliano-Cavaion; Madone-Ovada; riposa il Palazzolo.

INFORMAZIONE PUBBLICITARIA

Note di viaggio.

In Kenya con Monzeglio

Arrivo in mattinata a Mombasa, a Nairobi, dopo una notte passata volando sul Continente Nero.
L'Oceano Indiano mette a nudo la grande barriera corallina, quando poso i bagagli in camera. Ho una magnifica vista sul mare.
Il Leopard Beach Hotel mi ha accolto come un piccolo pascià: aria condizionata, bagno, frigobar, telefono, radio, filodiffusione e veranda privata. Mi tuffo in piscina prima di pranzo e combino una partita a tennis, per il tardo pomeriggio, con una splendida bionda. Dopo aver cenato al grill, faccio una capatina alla discoteca, ma poi decido per il film nel cinema dell'albergo.
Il giorno dopo incomincio a scoprire questa città. Prima di tutto mi accorgo che sono in un'isola ricca di storia. L'hanno fatta, venendo qui a più riprese, Greci, Persiani, Cinesi ed infine i soliti Inglesi. Ed infatti Mombasa è uno straordinario cocktail di razze.
Trovo di tutto, percorrendo la Kenyatta Road, dove si susseguono innumerevoli negozi che espongono stoffe colorate ed oggetti in avorio od in legno. Contratto, poi con i miei acquisti vado a fare una scorpacciata di pesce e di "lirio", uno stufato di legumi servito con curry locale.
Nei giorni seguenti partecipo ad un safari fotografico al Shimba Hills, l'unico parco dove vive l'antilope nera. Vedo branchi di elefanti, rinoceronti, leoni e, da una cabina immersa nell'acqua, ippopotami e coccodrilli nel più vasto e famoso parco nazionale del mondo, il Tsavo. Assisto alle danze Masai, abilissimi cacciatori che osano prendere il leone per la coda. Ammiro il Kilimanjaro, ricordandomi di Hemingway e delle letture giovanili.
La settimana, così pure la vacanza, è passata velocemente, ma il Kenya, Mombasa ed il Leopard Beach Hotel mi sono rimasti nel cuore.
Per questo, adesso, tento la fortuna da Monzeglio. Acquistando, dal 1° aprile al 31 maggio '77, una vettura Alfa Romeo (non importa se in contanti, a rate o con il leasing) presso il Concessionario di via Caboto 35, ho quasi il probabilità del 10 di vincere un viaggio in Kenya ed un soggiorno di una settimana al Leopard Beach Hotel (cat. sup.) di Mombasa.
Il 1° giugno saprò come è andata e potrò scegliere il mese che vorrò, tra giugno, luglio, settembre ed ottobre, per usufruire della vincita.

F.M.

Partecipa anche tu al concorso "Un'Alfa Monzeglio e una vacanza in Kenya al prezzo di un'Alfa" Concessionaria Monzeglio & C. - via Caboto 35 - Torino - telefono 595.666.

Aut. Min.

BARDONECCHIA

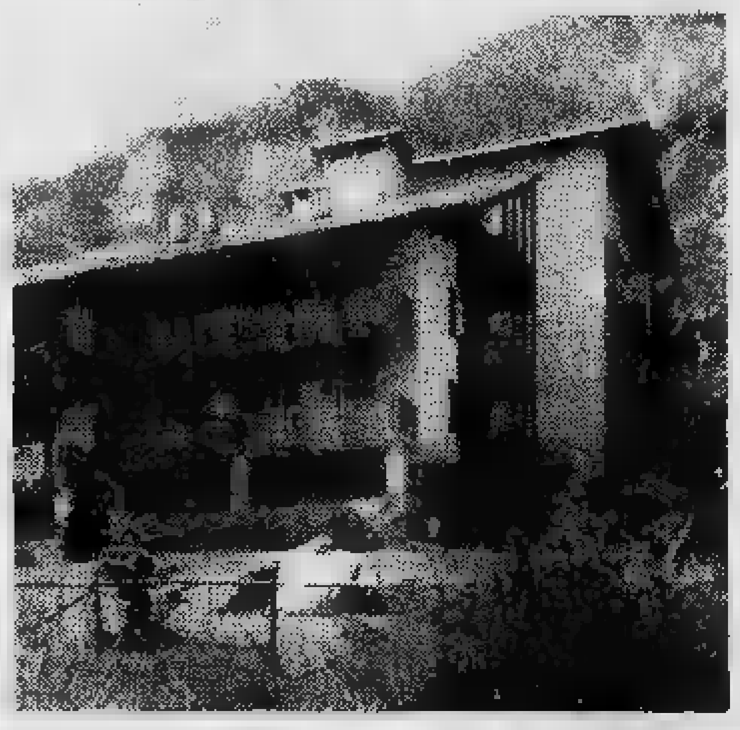

STRADA MELEZET 94-96

[redacted] al "Campo Smith" in résidence di nuova costruzione, appartamenti pronta [redacted] vario taglio e metratura, dotati [redacted] "unibloc [redacted] tipo lusso, [redacted] compresi nel prezzo.

Ingresso, soggiorno/letto, angolo [redacted], bagno, [redacted] 20.900.000;

Ingresso, soggiorno, angolo cottura, camera, bagno, cantina 26.400.000;

Ingresso, soggiorno, cucina, [redacted], bagno, cantina 30.500.000.

CONTANTI, [redacted]

PERSONALE [redacted] E LUNEDI'

PIOSSASCO - IL "VILLAGE"

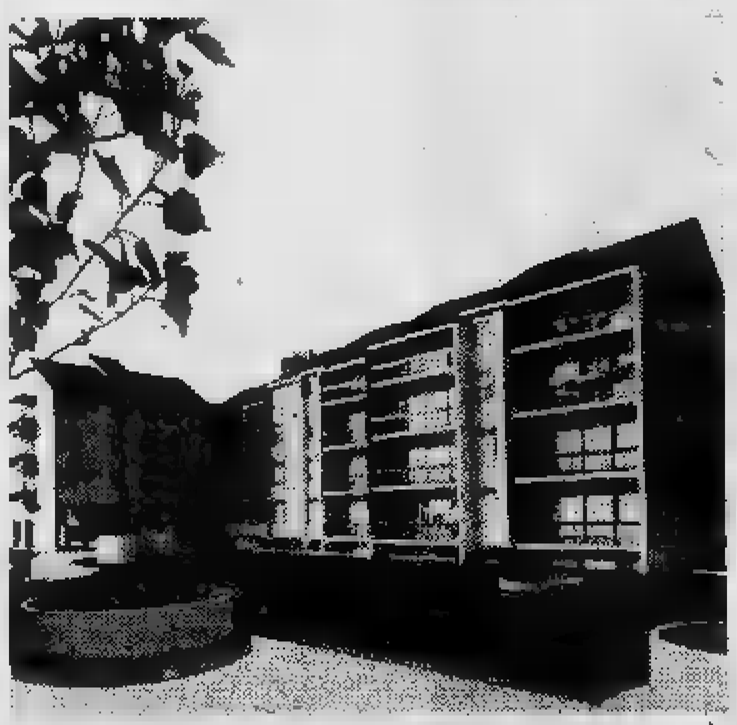

Realizzato per abitare nel verde, [redacted] palazzine a 4 piani, con negozi, scuole, impianti sportivi inseriti nel complesso... [redacted] la [redacted] ideale alla portata [redacted] Comodi collegamenti [redacted] Torino. Possibilità permute.

[redacted] camere, [redacted], servizi [redacted] 16.150.000;

Saloncino, 2 [redacted]e, cucina, [redacted] 19.550.000;

Muri negozi da 8.900.000;

box-auto [redacted];

magazzini da 7.400.000.

[redacted] 30% MUTUO [redacted] 40% MUTUO [redacted]

PERSONALE SUL POSTO [redacted] E LUNEDI'

[redacted]REALIZZAZIONE [redacted]A CENTRI RESIDENZIALI

gabelli

...la banca della casa

[redacted] Via [redacted] 5 [redacted] 011/5767

ECONOMICI

15 *Autovetture*

DINO Ferrari [redacted] settembre 1975 aria condizionata vetri elettrici 2000 km unico proprietario Monzeglio, via Cabuto 33, telefono 595.666.

FIAT SEMESTRALI
in prova senza impegno di acquisto o soddisfatti o rimborsati. Venite a dare uno sguardo ai nostri prezzi. Corso Tazzoli 4.

FIAT 500, 127, 128 berlina, 128 Rally, 128 coupé, 124 Special gas, 131 1300 L 6 mesi, Autobianchi A 112, Alfetta 1800 1974 unico proprietario, Mini 850, Mini 1001 vende Rinaldi corso Francia 262, tel. 790.736.

FORTE SCONTO
sulle vetture d'occasione prima di acquistare visitateci le più belle occasioni in corso Orbassano 72, società Autocommercio.

FULVIA coupé recenti perfette Lancar corso Regina Margherita 270.
FURGONE 850 perfetto ottimo affare garantito vendo permuto. Telefonare 796.410.

INVITO
a provare le Simca Chrysler tutta la nuova gamma '77 valutazione altissima della vostra vettura offerte eccezionali Lingottauto concessionaria Simca corso P. Oddone 68 Torino (anche festivi).

MINI, 500, 850, 127, 128, 124, 125, 124 coupé, furgone Volkswagen, Lancia coupé iniezione, Alfa 1750, R16, Ami 8, Taunus familiare, Escort, Simca 1000, Audi familiare, Prinz 4, Opel Rekord, Rekord familiare, Opel Kadett, Kadett coupé, Kadett familiare, Opel [redacted], Opel Manta, via Cigna 3.
OSART Alfa Romeo, via Frejus 12, telefoni 442.280 442.351 vende: [redacted] berline, Giulia 1300-1600 Junior, Giulia 1.3 berlina, Alfetta 1600-1800, tutte in condizione ottime.

PREZZI IMBATTIBILI
abbiamo occasioni ogni tipo di vettura grandissima esposizione Lingottauto Automobili Torino, corso P. Oddone 68 (anche festivi).

RENAULT Concessionaria Gruppo Marello, corso Dante 44, telefoni 694.713/14. Filiale corso Casale 158, telefono 877.701, rateato fino a 36 mesi minimo anticipo occasioni con fornitura di garanzia impianto gas e gancio traino.

RENAULT concessionaria SOIMA corso G. Cesare 186 grande vendita [redacted], nuovi e usato tutte marche, telefoni 205.1977 205.2005.

SEMESTRALI
126, 127, 128 Sp, A112, 131, Lancia assortimento usato. Rateazioni permute garanzia. Scofit, corso Turati 15, tel. 599.878.

SENZA ANTICIPO
né cambiali né ipoteca, selezionatissime 500 126 127 128 Dyane R5 112 Fulvia furgoni vari etc. Car 75, piazza Robaudengo 1, tel. 205.07.00.

SIMONI S.A.S.
Concessionario Porsche vende usato selezionato: 924 911 2,7 coupé e Targa 2,7 Carrera 2,45 Targa. Corso Turati 53, telefono 599.393.

UNA OCCASIONE
da non perdere. Da oggi vendiamo direttamente ai clienti privati le nostre auto usate ricondizionate praticando gli stessi prezzi riservati ai rivenditori. Vi invitiamo a provare le nostre automobili e a confrontare i nostri prezzi. Soima centro vendita corso Giulio Cesare 186, telefoni 205.1977 205.2005.

VENDIAMO rateando selezionate 500-126 A112 127 128, Alfa Romeo, Fulvia Beta, corso Raffaello 3, telefono 658.001.
126 prestige pronta consegna minimi anticipi corso Tortona 33.
680.000 vendo 124 coupé [redacted] radio stereo [redacted] marce e 128 modello 1972 come nuova 1 milione 300 mila permutasi. Telefonare 694.366.

[redacted] *Motocicli*

BENELLI 750 6 cilindri anno 1976 km 2000 come nuova vende Osart via Frejus 12. Telefoni 442.280 442.351.
MONTESA Ossa Bultaco K.TM S.WM. Elmeca Zundapp Piaggio Gilera nuove ed [redacted]asioni vi offriamo a prezzi di assoluta convenienza Centro Moto Tosa, corso Regina 61.

18 *Acquisto alloggi*

ABBISOGNAMI acquistare alloggio da privato libero presto pagamento contanti. Telefono 689.049.
ABBISOGNAMI alloggio libero in Torino pagamento contante. Telefonare 501.448.
ACQUISTA appartamento 2-3 vani libero in Torino qualsiasi zona. Pagamento contante. Telefono 682.669.
ACQUISTASI in Torino o cintura piccola casetta anche da restaurare. Telefonare 930.158 dalle 8 alle 13.
ACQUISTIAMO in Torino e prima cintura con pagamento contanti appartamenti 2-3-4 vani Union Case 549.777.
ACQUISTIAMO per contanti stabile in Torino rapida definizione massima riservatezza. Telefonare 535.904.
ACQUISTO alloggio 2-3 camere con servizi Torino o stretta cintura, pagamento immediato. Telefonare 886.273 dopo le ore 14.
ACQUISTO casa in blocco in Torino con buon reddito trattative rapida anche vecchia costruzione, contante. Telefonare 599.657.
ACQUISTO [redacted] privato alloggetto con servizi in Torino o Nichelino, pagamento contanti. Telefono 510.170.
CERCO libero in Torino: saloncino 2 camere cucina possibilmente doppi servizi in zona comoda al centro. Telefonare 757.272.

CONIUGI pensionati acquistano alloggio in qualunque zona, pagamento contante. Telefonare 834.061.

[redacted] spa acquista direttamente appartamenti liberi in Torino pagamento: 30% [redacted] compromesso, saldo e [redacted] a 2 mesi. Telefonare 585.902 581.739.

IMPORTANTE società finanziaria immobiliare associata compagnie assicurative acquista in contanti stabili tutti confort. Telefono 595.273.

INIM
ci scusi: lei vuol vendere una casa? I nostri analisti immobiliari dotati di esperienza di mercato valuteranno realmente la sua proprietà. L'attendiamo alla Inim Internazionale Immobiliare Filiale di Torino, corso Turati 15/H, telefono 011-586.565.

PRIMA DI VENDERE
passi alla Union Case si stupirà della differenza corso Vittorio Emanuele 90.

PRIVATO acquista in Torino alloggio libero 2-3 camere servizi pagamento contanti. Telefono 593.376.

19 *Vendita alloggi*

A.A. PINO in nuova [redacted] signorile centrale con giardino vendesi alloggio. Tel. 587.402.

A. COMFAI vende corso Unione Sovietica adiacente corso Bramante in stabile recentissimo signorile piano alto vista panoramica appartamento libero alla vendita salone 2 camere tinello cucinino doppi servizi. Mutuo 6% dilazioni. Tel. 548.125.

A. COM. F.A.I. vende in posizione eccezionale panoramicissima strada San Vito villa alto standing 600 mq per piano più mq 300 mansardato tavernetta armeria gioco bocce e diversi servizi al piano seminterrato autorimessa per 5 posti auto 11 mila mq terreno casetta custode dilazioni. Telefonare 548.123.

A. COM. F.A.I. vende z[redacted] Porta Palazzo in stabile dotato di riscaldamento centrale e portineria, ultimi appartamenti 1, 2, 3 camere a prezzi eccezionali. Dilazioni. Telefono 548.123.
A. COM. F.A.I. vende adiacenze Santa Rita, in stabile recente, ultimi appartamenti, 1-2 camere tinello cucinino ba[redacted] a prezzi concorrenziali. Mutuo dilazioni. Telefono 548.123.
A. COM. F.A.I. vende Santena uscita tangenziale Sud 2 ville adiacenti [redacted]ste da salone 3 camere ampia cucina tavernetta locale di servizio garage 1000 mq di terreno. Dilazioni. Telefono 548.123.
A. COM. F.A.I. vende adiacenze [redacted] Brunelleschi due appartamenti piano rialzato: 1 camera tinello cucinino servizio, a prezzo concorrenziale. Dilazioni. Telefonare 548.123.
A. COM. F.A.I. vende zona centro appartamento in stabile completamente ristrutturato: salone camera cucina bagno; mutuo, dilazioni. Telefonare 548.123.
A. COM. F.A.I. vende adiacenze via Palmieri in stabile signorilissimo piano alto lussuoso appartamento 400 mq box 2 auto. Dilazioni. Telefonare 548.123.
A. COM. F.A.I. vende via Biscarra appartamento libero alla vendita, terzo piano: 3 camere cucinotta bagno. Prezzo concorrenziale. Dilazioni. Telefonare 548.123.
A. COM. F.A.I. vende corso Roma, Moncalieri, ottavo piano, appartamento recente rifinitissimo: 2 camere salone-pranzo cucina 2 servizi ampi balconi panoramici. Mutuo, dilazioni. Telefonare 548.123.
A. COM. F.A.I. vende [redacted] Montecucco spazioso appartamento in stabile signorile, settimo piano: salone 2 camere cucina servizio. Dilazioni. Telefonare 548.123.

A. COM. F.A.I. vende Crocetta in palazzina alto standing appartamento mq 400 al piano rialzato con grande giardino privato. Dilazioni. Tel. 548.123.

A. NUOVI, signorili due-tre camere cucina [redacted] adiacenze corso Dante, via Nizza. Locali adatti anche ufficio. Mutuo e dilazioni. Stessa casa. Edil-Case telefono 548.154.
A. PREZZI bassissimi a partire da L. [redacted] milioni [redacted] mila alloggi da [redacted] a 5 camere centrale via Belfiore 22, palazzo in ristrutturazione esterna. Visite in loco. Edil-Case 548.154.
B. PREZZI v[redacted] realizzo, alloggi una-due camere cucina bagno, corso Giulio Cesare. Stessa casa. Facilitazioni. Edil-Case 548.154.
A. VIA Artisti causa trasferimento vendo: camera cucina servizi terrazzo, libero, 12 milioni. Telefonare 655.206.
ALLOGGI Parco Ruffini stesso stabile termo ascensore: 1-2 camere cucina vendiamo da L. [redacted] milioni 500 mila. Telefonare 746.096.
ALLOGGI piazza Robilant stesso stabile termo [redacted]: [redacted]-3 camere tinello, vendiamo da L. [redacted] milioni [redacted] mila. Telefonare 746.096.
ALLOGGIO 200 mq in palazzina collinare panoramico parco piscina vendo. Telefonare 535.601.

APPARTAMENTO antico affittato [redacted] costruzione 1955: ingresso 2 [redacted] tinello cucinino bagno terrazzo, L. 10 milioni dilazionabili. Sabatelli 655.559.
ATTICO libero moderno: camera tinello cucinino bagno grande terrazzo, via Tonale, privato vende 19 milioni. Telefonare 531.974.

BOX
in costruzione zona Mirafiori garantendo affitto immediato 16 mila vendonsi 3 milioni 300 mila. Telefonare 630.4444.

CASA (via Asiago) 2 piani fuori terra con basso fabbricato adatto officina laboratorio con uffici e abitazione vende Torin-Case 541.419.
CASETTA libera (zona Barca) terreno mq 400 piano rialzato: 4 camere. Piano primo: 4 camere, cucina, bagno, terrazzo. Cantina, locale caldaia, box auto, orto. L. 54 milioni dilazionabili. Sabatelli, 655.559.
CENTRALE[redacted] (via San Quintino) centralizzato appartamento signorile salone 3 camere cucina tinello biservizi 200 mq vende 47 milioni compreso mutuo. Tel. 530.163.
CENTRALEDILE via Servais vende libero signorile nuovo in palazzina salone 2 camere cucina biservizi box. Tel. 532.409.
CENTRALEDILE vende monolocale libero termo bagno adatto pied-à-terre fronte corso Trapani, L. 11 milioni 500 mila. Telefonare 330.163.
CENTRALEDILE presso corso Belgio libero recente panoramico: salone 3 camere cucina biservizi posto auto. Telefonare 532.409.
COLLEGNO corso Francia nuovo signorile soggiorno 2 camere grande cucina doppi servizi 38 milioni meno mutuo 10 milioni e dilazioni. Tel. 781.073.
COMMIT 595.376 vende via Boston 127 alloggi 1-2 camere tinello servizi casa recente prezzi vera occasione agevolazioni.
CORSO Sommeiller in stabile signorile: saloncino 2 camere cucina abitabile doppi servizi, 3[redacted] milioni 500 mila. Centraledile 330.163.
CORSO Traiano libero panoramico spazioso 2 camere tinello cucinino bagno termo ascensore 22 milioni 700 mila. Centraledile 530.163.
CRESCENTINO (Vc) residenza al Fiore impresa Papillo vende direttamente alloggi signorili diverse dimensioni con box, eventuale vendita [redacted] blocco di palazzotti 40 camere; grande area verde privata attrezzatura giochi bambini, facilitazioni di pagamento con mutuo e rateazioni mensili. Visitate gli alloggi: feriali 9-12 14-19, festivi 9-13. Ufficio vendite in cantiere via Feidolla angolo via Odetti (cavalcavia) telefono 0161 843.082.
FRAZIONIAMO pressi piazza Villari via Viterbo 110 stabile recente: 1-2 camere cucina, prezzi occasione. Commit 595.376.
LIBERO affare in zona Statuto alloggio 180 mq più mansardato ottenibile stessa metratura 25 milioni trattabili. Telefonare 381.735.
LIBERO centro S. Rita: camera tinello servizi signorile tranquillo vendo. Telefonare 582.932.
LIBERO moderno 3 camere cucina bagno primo piano. Via G. Casalis, privato vende compreso mutuo 35 milioni. Tel. 531.974.
LIBERO [redacted] Statuto: ingresso [redacted] camere cucina termo bagno, vendiamo a L. 17 milioni. Telefonare 746.096.
LIBERO piazza Villari: camera cucina servizi costruzione recente, 13 milioni [redacted] mila dilazionando. Commit 595.376.
PIED-A-TERRE vendonsi mono-bicamere lussuosamente arredate alto reddito 7-9%, stessa casa. Valgesia telefono 540.122.

PINO TORINESE
in villa recente con grande giardino appartamenti liberi, varie dimensioni, ottima posizione. Prezzi interessanti per definizione vendita. Edil-Case telefono 548.154.

PLANAVAL Frabosa Sottana vende alloggi 1 2 3 4 vani finiture di lusso dilazioni fino [redacted] 70% piscina sauna tennis. Tel. 0171 71.726 0174 69.163.
PRIVATO vende bellissimo alloggio 2 camere tinello servizio mutuo 6% volendo camera e tinello attiguo. Telefonare 342.1[redacted].
R[redacted] Margherita Collegno via S. Massimo 25 impresa vende alloggi nuovi 2-3-4-5 camere e servizi rifiniture accurate facilitazioni pagamento visita in loco. Tel. 780.0411.

UTIP vende attico [redacted] signorile mansardato centralissimo salone 4 camere cucina biservizi biingressi terrazzo boxes libero, telefonare 547.828 519.894.
UTIP 519.894 vende adiacente [redacted] Vittorio via P. d'Acaja nuovo libero signorile salone 3 camere cucina biservizi.
UTIP 519.894 547.828 vende libero subito panoramico signorile corso Peschiera salone 2 camere tinello biservizi.

(Continua)

SIGNORINE 15/18enni CERCANSI

da addestrare con corso teorico pratico su apparecchiature IBM ed inserire quali perforatrici-verificatrici.

Telefonare 54.89.81

INFORMITALIA
Telefoni 511.024 - 538 682
ISTITUTO [redacted] INFORMAZIONI - Controlli. Indagini Infedeltà - Esito assicurato
Corso Vittorio Emanuele, 107

INGLESE TEDESCO FRANCESE

[redacted]

WALL STREET INSTITUTE

Libera scelta dei giorni ed orari di frequenza durante l'intero corso ● Insegnanti madrelingua ● Ripetizione settimanale delle lezioni p[redacted] recuperare o accelerare ● Moderni audiovisivi ● 2 o 3 settimane finali di corso all'estero o in Italia [redacted]

3 LEZIONI DI PROVA GRATUITE

[redacted]
Piazza [redacted]llo 139 - Tel. 540.203
Via Palmieri 11 - Tel. 744.824
[redacted]RA
Corso XX Settembre 38 - Tel. [redacted]

I concessionari Alfa Romeo vi propongono

un giorno in Alfasud

Recatevi presso un concessionario [redacted] Romeo per avere in prestito-prova gratuito [redacted] Alfasud.
Constaterete che l'Alfasud offre, con una cilindrata di [redacted] cc, maggiore spazio, minori consumi (grazie anche al cambio [redacted] 5 marce), più sicurezza, prestazioni superiori.
Tra tutti coloro che effettueranno [redacted] prova, verrà [redacted]

in premio [redacted]

Aut. [redacted] Con.

TORO E JUVE, TIFOSI OVUNQUE

Una boutique dove la moda è granata

Il [illegible] il padrone di casa [illegible] molto granata. Tifosissimi del Torino. Il cane, che è [illegible] dobermann di aspetto discretamente feroce ma dal cuore buonissimo, si chiama Olandese Volante [illegible] ha un grande rammarico: non può [illegible] partita, nel rispetto degli assurdi regolamenti [illegible] vigono oggi, e si limita ad ascoltare i risultati alla radio ed a fare un'indigestione di calcio davanti al televisore. Esterna il suo affetto [illegible] il Torino rotolandosi a terra non appena qualcuno sussurra la parola Radice. Il padrone di casa, invece, allo stadio ci va regolarmente. [illegible] chiama Claudio Sala e nel Torino ci gioca [illegible] discreto successo.

Stiamo parlando della boutique per giovanissimi intitolata a Corto Maltese. Navigatore lui, discreti navigatori anche i ragazzi-jeans che hanno molti clienti anche tra i giocatori della Juventus e non possono quindi rendere tumultuoso il loro entusiasmo per i successi granata. Almeno, non in tutte le occasioni. *« Ma questo è davvero un covo del Torino* — proclama il "capo" Massimo Rossetti —, *qui dentro vogliamo esclusivamente gente [illegible] provata fede ».*

— Anche tra i clienti?

« In questo campo siamo costretti ad una certa elasticità. Cortesi con tutti, anche con i cugini. Allo stadio, però, [illegible] diverso. Quando siamo laggiù non conosciamo più [illegible]... ». Basta fare la prova: [illegible] uno si contrabbanda come tifoso del Torino, ecco che subito il viso di Rossana Troncana si illumina (si illumina di più, perché [illegible] già luminosissimo nelle condizioni normali) mentre la proprietaria del viso si informa candidamente: *« Chissà quale sarà la prima squadra che incontreremo in Coppa dei campioni? »* come [illegible] lo scudetto fosse già vinto.

« In realtà — interviene Roby Sumin — *è praticamente vinto se riusciamo [illegible] vincere [illegible] Roma. [illegible] l'ha detto uno dei diretti interessati [illegible] ne ero già convinto da me. Il Torino è una squadra troppo forte, non conosce ostacoli ».*

Il colore prediletto [illegible] tutti, nell'emporio-jeans, nel tempio dell'azzurro stinto, [illegible] naturalmente il granata. [illegible] sarebbe quello [illegible] cambiare la moda, di sostituire [illegible] blu con il bordò. *« Non [illegible] ne rendo neppure conto* — spiega Massimo — [illegible] *quando guardo i campionari mi lascio sempre attirare dai colori rossastri. Naturalmente, sto già studiando [illegible] maglietta tricolore, sobria [illegible] intonata con il nostro Torino ».* Beppe Caraffo [illegible] Tony D'Ambrosio ci giurano: lo scudetto sarà in jeans di colore granata.

b. br.

Le nuove regole della Coppa del Mondo

COME CAMBIA LO SCI

[illegible] CARLOS DE BARILOCHE — La commissione per lo sci alpino, riunita nell'ambito dei lavori del congresso della Federazione sciistica internazionale, ha preso altre importanti decisioni, stabilendo fra l'altro che, [illegible] partire dalla stagione 1978-79, lo slalom gigante femminile si disputerà in due manche. La decisione [illegible] stata adottata, con otto voti a favore contro sette, al termi[illegible] di una discussione particolarmente animata e contro il parere della rappresentante femminile della commissione, la svizzera Odette Perret.

Secondo la Perret, una tale modifica rischierà, richiedendo [illegible] preparazione più lunga delle piste, di infastidire gli organizzatori che potrebbero essere tentati di accorciare le singole manche trasformando quindi uno slalom gigante in uno « speciale allungato ».

Questo il riepilogo delle innovazioni più importanti prese dalla « commissione alpina » e che però verran[illegible] ancora discusse nel congresso.

— Istituzione di [illegible] nuova Coppa del Mondo che premi lo sciatore più completo; verrà assegnata

Mario Cotelli

in base ai tre migliori piazzamenti ottenuti in ogni specialità; mentre le cop[illegible] per specialità verranno assegnate in base [illegible] cinque migliori piazzamenti.

— Accantonamento delle combinate e degli slalom paralleli.

— I limiti del dislivello per le prove di slalom gigante [illegible] [illegible] 300 [illegible] tri (minimo) e di 400 (massimo); il numero delle porte sarà pari al 15% del dislivello, mentre lo scarto minimo fra [illegible] porte dovrà [illegible] di 10 metri (« si tratt[illegible] di [illegible] modifica che vie[illegible] fatta con un ritardo di dieci anni — ha dichiarato Mario Cotelli che fa parte della commissione — e che riporterà finalmente il «gigante» alla sua natura, che è quella di una prova [illegible] metà fra lo «speciale» [illegible] «discesa libera»).

— Gli sciatori che avranno totalizzato 75 punti di Coppa del Mondo nella stagione, partiranno in tutte [illegible] specialità dopo [illegible] primo gruppo, non importa quale punteggio abbiano nella specialità in cui gareggiano; [illegible] gli altri corridori, l'ordine di partenza sarà dato in base ai punti Fis, per serie di 15. L'ordine di partenza dei primi 15 sarà tirato a sorte; negli slalom la classifica della prima manche determinerà l'ordine della seconda, con i primi cinque che partiranno nell'ordine inverso (una commissione speciale verrà incaricata di rivedere [illegible] sistema d'attribuzione dei punti-Fis per evitare accumuli di punti conquistati in facili gare di seconda categoria);

— Abolizione della restrizione [illegible] quattro atleti [illegible] paese e per serie.

Segretaria bianconera (pensando a Sala...)

Una [illegible] con i tifosi bianconeri [illegible] via Bogino, aspettando la signorina Luisa Cambieri, segretaria del club, juventina sfegatata. Arriva proprio quando Paolo Stoppa sta smascherando l'assassino alla tv.

Si accende una sigaretta [illegible] comincia a raccontare: « Ho quasi 35 anni, non sono sposata, vivo con papà, mamma, [illegible] fratello [illegible] due [illegible] relle, sono impiegata in [illegible] deposito di materiale per dentisti. Diciamo che mangio... con [illegible] denti degli altri! E alla sera, tutte le sere, salvo imprevisti naturalmente, vengo [illegible] club ».

Come [illegible] quando [illegible] diventata segretaria del Juventus club? « Beh, sono più di quindici anni che non perdo una partita della Juve, sempre [illegible] [illegible] Filadelfia, in mezzo alla bolgia. E così ho conosciuto due o tre ragazzi del club, hanno subito tentato di "ingaggiarmi". Per un po' mi sono fatta pregare, la [illegible] studiavo e non avevo tempo da dedicare alla squadra. Poi ho ceduto ».

Come si comporta allo stadio? Sorride, risponde senza esitare: « Soffro [illegible] morire, fumo tantissime sigarette. Mi arrabbio anche, soprattutto in trasferta; [illegible] qualcuno offende i giocatori [illegible] i tifosi reagisco [illegible] parole, non so tenere la boc[illegible] chiusa. Ma il mio è [illegible] un discorso civile, non dico parolacce: sembra incredibile, vero, dopo tanti [illegible] di supertifo... Alla fine della partita ho sempre le costole indolenzite: [illegible] tutte le gomitate che mi danno gli amici [illegible] club per farmi stare zitta! ».

Le ha mai prese o date di santa ragione? [illegible] Mischie tante, botte [illegible] Una volta ero in trasferta a Vicenza con mia sorella Nuccia, anche lei, [illegible] tutti in famiglia del resto, tifosissima bianconera (che bello, [illegible] pecora... granata!): ebbene, stavo per lanciarmi in mezzo al mucchio ma lei mi ha trascinata fuori appena in tempo ».

La fine del campionato [illegible] [illegible] La Juve ha [illegible] complesso del Toro... « Già, il famoso complesso, lo sento anch'io, lo sentiamo tutti. Contro [illegible] noi loro giocano sempre partite strepitose e i nostri stanno a guardare. Forse siamo noi tifosi [illegible] contagiare i giocatori, quando li incontriamo parliamo sempre [illegible] derby; per favore, almeno una volta seppelliteli di gol 'sti granata! ».

Le chiedo qual [illegible] il giocatore che la entusiasma di più e lei fa il nome di Cucureddu, « il più vicino a noi tifosi; basta invitarlo, lui c'è sempre ». [illegible] *poi la incalzo: [illegible] fosse tifosa granata, quale sarebbe [illegible] suo preferito? Risponde incredula:* « Io tifosa granata? ». *E poi:* « Mah, forse Zaccarelli ». [illegible] *se fosse Boniperti, chi comprerebbe?* « Per il Claudio Sala di questi ultimi campionati — *confessa* — [illegible] sacrificio lo farei. Ma non diciamolo troppo forte, rischio l'espulsione ».

d. p.

SPORT FLASH

[illegible] **GIORNALISTI** — Una selezione [illegible] giornalisti [illegible] Genova, Milano [illegible] Torino, affronterà sabato [illegible] domenica prossimi sui campi della Cinzano di Santa Vittoria d'Alba [illegible] selezione mista [illegible] T.C.18 [illegible] [illegible] T.A.U. Torino. Gli incontri si disputeranno [illegible] al meglio [illegible] [illegible] [illegible] con assegnazione di due punti in caso di vittoria e [illegible] [illegible] in caso [illegible] parità.

[illegible] — [illegible] sabato alle ore 15,30, presso la [illegible] del Gruppo Sportivo Lanza, [illegible] via Lanzo 186, il [illegible] Trofeo [illegible] calcio « Franco Minelli » riservato a ragazzi delle classi 1962 e minori. Partecipano al torneo, tra le altre, in rappresentanza del calcio giovanile torinese il Gruppo Sportivo Atm, il Bor[illegible] L'Atletico Sassi, il Moncalieri, la Stella [illegible], [illegible] Polisportiva Servais Nord e il Per[illegible]. Le [illegible] sabato 11 giugno.

[illegible] — Gli allenatori delle squadre piemontesi di pallacanestro si danno convegno questa sera [illegible] [illegible] [illegible] ad Al[illegible] [illegible] un raduno tecnico. La riunione, organizzata dall'Olimpo [illegible] [illegible] Alba, si svolgerà [illegible] la palestra [illegible] via Pietro Fer[illegible] e sarà tenuta [illegible] Brian Winters, uno dei migliori gio[illegible]ri di basket professionisti americani.

Abitare la città vivere la natura. La soluzione è acquistare a Parc Musiné.

PARC MUSINÉ è la nuova dimora di classe superiore, costruita per risolvere il contrasto tra due modi di abitare: città o natura.

Nella zona più bella di Rivoli, accanto al parco, avrete un'abitazione autenticamente raffinata.

Il vostro appartamento, in una delle quattro palazzine di PARC MUSINÉ, avrà il privilegio del verde e della tranquillità, caratteristiche delle antiche ville torinesi.

Tutto ciò ai prezzi più vantaggiosi in rapporto alla classe della realizzazione.

Potrete inoltre utilizzare il mutuo fondiario concesso dall'Istituto San Paolo di Torino.

Appartamenti pronti per la consegna.

Parc Musiné / Rivoli

Informazioni [illegible] vendite a:
Rivoli, Via Alpignano
tel. 9584048
(anche giorni festivi)

è una realizzazione
è una garanzia
SCI SOCIETÀ COSTRUZIONI IMMOBILIARI GENOVA

Ufficio di Torino,
Via Nichelino 6, tel. 618774

VARIETÀ E CONCORSI

L'ANGOLO DELLA MODA

GONNA, BLUSA E VIA!

ELSA ROSSETTI

Il tipo di vestiario che ha maggiormente suggestionato il mondo femminile è sottana e camicetta.

Interpretata in diverse versioni, la gonna ondeggia in lunghezze variabili tra il ginocchio, il polpaccio e la caviglia, in stretta alleanza con la camicetta, considerata la divisa dell'anno. La preferenza a sottana e blusa nasce anzitutto da motivi di praticità e di vestibilità, cui fa riscontro una vasta gamma, estremamente democratica, di prezzi che dalle diecimila lire per la gonna acquistata nei grandi magazzini e nei negozietti rionali arriva, attraverso le cifre più diverse praticate dalle boutiques, alle astronomiche seicentomila della sottana firmata Saint-Laurent. Altrettanto facile è la scelta della camicetta che dal prezzo minimo delle 4500 della Standa sale alle 180-200 mila del modello siglato dalle «griffe» più famose.

E' un gioco semplice e divertente comporre l'ensemble di gonna e camicetta. Il tema classico-sportivo che maggiormente interessa la donna che lavora è risolto dalla sottana in gabardine mossa da sventagliate di pieghe, da abbinare alla camicetta di taglio maschile a righe o in colore unito. La collezione di gonne proposta da Durando, personalizzata da Cacharel con i suoi tipici fiorellini Liberty sfondi azzurri oppure rosa, in leggera mussola di lana, non supera le 63 mila (in cotone 35 mila). Ad esse si abbinano fresche bluse dello stesso autore con sigla ricamata sul taschino che costano mila. Timbrate da un pizzico di folk andaluso fanno spicco le sottane a vistosi fiori in campo color glicine, salmone, ecru, animate da triplici volants. Evocanti le danzatrici di flamenco queste gonne offerte a 22.500 lire si accompagnano alle camicette in mussola di cotone e alle economiche canottiere molto sexy da 8500 lire.

La camicetta rivolta alle occasioni impegnative è in seta avorio ad effetto lucido ed opaco, ornata da leziosi entre deux in valenciennes e talvolta da civettuole ruches: firmata da Madame Tallien, il suo prezzo si aggira sulle 95 mila e si accorda perfettamente alla sottana midi molto ondulata, in crêpe opaco monocolore. L'ispirazione paesana domina nelle sottane da sera da contadina di lusso trattate a balze nella scanzonata confusione di fiori, righe e disegni geometrici e tinte vivacissime, che si contrappone al colore unito della camicetta prevalentemente di stile messicano che scende e denudare audacemente le spalle.

Il frusciante taffetà nero o rosso fuoco ritorna nella romantica sottana lanciata da Saint-Laurent in versione cortissima (sfiora le ginocchia) e in lungo pieghettata e soleil arricchita da balze sottolineate da piccoli volants, venduta alla folle cifra di 590 mila lire, da portarsi con un corpetto maliziosamente scollato stringato sul davanti alla maniera del busto della bisnonna che costa 142 mila lire. Più moderati (bontà loro), dicono, da Saint-Laurent i prezzi delle sottane in popeline caratterizzate da una certa ampiezza provocata da motivi di pieghe sciolte, suggerite nella serie dei colori coloniali, quali il kaki e sabbia desertico da 150 mila, da sintonizzare alle camicette molleggianti maniche scivolate sull'avambraccio e colletto a listello (50 mila). Attualissime, si trovano ovunque, le ricche sottane a balze in cotone indiano da indossare con casacche molto vaste, quasi informi, che conferiscono quel tono informale vagamente zingaresco codificato dalla moda giovane.

Primi nomi in vista nel nostro referendum

LA COMMESSA IDEALE

(g. balt.) A tempo di record sono già pervenute al nostro giornale decine di tagliandi voto per il concorso «La commessa ideale 1977». Avevamo previsto una buona rispondenza ma, in genere, occorre un po' di tempo per «scaldare» la competizione. Questa adesione che arriva con tanta sollecitudine lascia intendere che la gara è veramente sentita.

Molto presto potremo iniziare il giro delle nostre interviste e porteremo in primo piano le numerose che sono riuscite a conquistarsi la simpatia della loro clientela. Le doti delle più votate saranno messe in evidenza e ci sarà chi vorrà andare a conoscere da vicino queste «perle» del commercio torinese. Vale inoltre la pena ricordare che le commesse classificate non avranno soltanto la «gloria» di un pubblico riconoscimento ma riceveranno anche ricchi premi.

La prima fase del concorso si concluderà sabato 14 maggio con la pubblicazione delle prime classificate tra le dodici categorie che raggruppano i vari settori di vendita. Le dodici ragazze selezionate saranno ammesse alla seconda fase del concorso.

Ricordiamo che la scheda per votare la preferita viene pubblicata ogni giorno a pag. 2.

STAMPA SERA — **RADIO MONTE CARLO**

UN MILIONE PER RICONOSCERLO

Partecipo al programma di Radio Monte Carlo «Un milione per riconoscerlo», sono il lettore di Stampa Sera

Cognome:

Nome:

Indirizzo:

Località: Tel.

Ritagliare, incollare su cartolina illustrata e postale e spedire a: Radio Monte Carlo, 16 Bd. Princesse Charlotte - Monte Carlo (Principato di Monaco).

Cosmesi e profumi: il Salone di Bologna

Sono rinate le sopracciglia

ADELE GALLOTTI

BOLOGNA — Il trucco c'è ma non si vede: questo potrebbe essere lo slogan del trucco 1977 quale risulta visitando gli 853 espositori del 10° «Cosmoprof» (salone della cosmesi e dei profumi) di Bologna.

E' tramontata l'era del trucco pesante, delle ciglione finte, delle labbra color mattone e delle unghie laccate di cioccolato. Adesso trionfa un trucco-non trucco, leggero ma che duri a lungo, possibilmente tutto il giorno. Non illudiamoci però che trucco leggero significhi economia in omaggio all'austerità. Anzi.

Un ombretto non basta più, ci vogliono almeno due tonalità sempre in colori puerili: lilla, verdolino, polvere. E' il trionfo del tono su tono: marrone caldo vicino alle ciglia e marrone perlato verso le tempie, lilla vicino agli occhi e grigio verso le sopracciglia. Quindi doppia spesa. Le signore hanno superato gli «anta» e non si devono illudere: più si va avanti negli anni e più si spende in creme, perché si chiede un miracolo: tornare indietro negli anni.

Ridate le sopracciglia, che non si sfoltiscono più (ci rincresce per Mina); la bocca e gli occhi non sono più i protagonisti del viso, ma hanno lasciato il posto all'incarnato che deve essere color pesca. Le labbra sono sempre lucide e si sta infittendo la pattuglia dei lucidalabbra nei formati più svariati, anche in boccette. Il parrucchiere sta costando sempre più caro, ebbene ci si difende con il «fatelo da sole». Ci si lava i capelli in casa e si adoperano spazzole con parte di alluminio che riscalda e aiuta i capelli asciugare più rapidamente. Per fare la messa in piega c'è persino una macchina che fissa meccanicamente i bigodini e arrotola i capelli dalla radice. Si possono anche tingere usando colore «d'erbe» in cinque tinte.

61

Edmondo De Amicis
Amore e ginnastica

— Ah, questo sì! — rispose la maestra eccitandosi. — Ce ne sono! Ed io, oramai, le conosco alla prima occhiata, la prima volta che si presentano, che non è poi tanto facile. Perché non son mica sempre quelle più asciutte e d'apparenza più svelte, che hanno le migliori attitudini. Queste derivano dalla struttura più o meno armonica delle membra. Ci sono delle grasse, per esempio, che si crederebbero pesanti e impacciate, e hanno invece una agilità, un'elasticità da fare stupire. Bisognerebbe che il signor commendatore potesse vedere, nelle ore di ricreazione, alle Figlie dei militari...

Il commendatore chiuse gli occhi.

— Perché, — seguitò la maestra, — il regolamento della ginnastica può restringere i movimenti fin che vuole; ma poi, fuor della lezione, le più brave fanno quello che vogliono. Ce n'ho una dozzina, e San Domenico, tra i quattordici e i diciotto anni, che potrebbero dar spettacolo in un teatro, delle vere acrobate, che fanno dei giri sulla sbarra fissa, da dar le vertigini, dei salti con la pedana d'un metro e mezzo d'altezza, dei volteggi... — E soggiunse con un sorriso: — Fortuna che non c'è spettatori. Ma le dico delle braccia e delle gambe d'acciaio, dei vitini che scattano come molle: una bellezza, le assicuro, e dire che si potrebbero ridurre tutte così!... Sarebbe una benedizione!

Sì, sarebbe stata una benedizione; il commendatore n'era persuaso più di chi che sia. E dopo una breve meditazione, riscotendosi tutt'a un tratto, disse il suo pensiero: — Speriamo, signora maestra, che a poco a poco ci si verrà. Le buone idee finiscono sempre con vincere. Intanto, le resistenze cedono da tutte le parti. E lei prosegua con costanza il suo apostolato, che fa un'opera santa per il bene delle nostre povere bambine: gliene dobbiamo tutti esser grati.

62

La maestra s'alzò, ringraziando; s'alzò egli pure, e, prevenendo il nipote, l'accompagnò garbatamente fino all'uscio, dove le fece un inchino profondo.

Il segretario, che per tutto quel tempo era rimasto in piedi in disparte, immobile, non perdendo una sillaba della conversazione, e spiando e vicendai due visi, gongolava al pensiero che la maestra doveva aver fatto allo zio un'eccellente impressione.

Questi, ritornato indietro, si fermò in mezzo alla stanza, e passandosi una mano sulla canizie maestosa, disse con accento paterno, quasi parlando tra sé — Una simpatica signorina!

E rimase come assorto nel suo pensiero.

— Dunque, — domandò trepidando don Celzani, — lei non avrebbe più da fare alcuna obiezione?

Lo zio parve che non capisse subito quello che voleva dire. Poi, quando capì, rispose trascuratamente: — Per me... nessuna. Solamente, — soggiunse, guardando il nipote da capo a piedi, — hai il suo consenso?

Questi prese il suo atteggiamento di chierico, con una mano nell'altra, e abbassando gli occhi sfavillanti, rispose con voluta umiltà: — Lo spero.

— Vedremo, — disse lo zio, squadrandolo ancora una volta, e risedutosi sulla poltrona, colla nuca alla spalliera e gli occhi socchiusi, si sprofondò da capo nei suoi pensieri.

Don Celzani fu felice. La via, dunque, era interamente libera, e dopo quella visita la maestra doveva essere anche meglio disposta di prima. Egli contava di far avanti una domanda a prova, con le debite cautele, e poi la mossa suprema, quando la prima fosse stata bene accolta. Questa la poteva far dove si fosse. Cercò dunque l'occasione per le scale. Ma fu sfortunato. La Zibelli aveva rifatto con l'amica la sua centesima riconciliazione, provocata da una delle cause solite. Lo studente Ginoni, visto respinti i suoi assalti successivi dalla Pedani, in parte per far rappresaglia, in parte per certa grossa malizia di ragazzone, con la quale credeva di spremer l'amore dal dispetto, s'era messo a far delle piccole cortesie alla Zibelli: non una corte spiegata, una specie di «asineggiamento», semiserio, delle conversazioni amichevoli, qualche mazzetto, delle strette e espressive, quando la incontrava sola. E pur senza dar gran peso a quelle dimostrazioni, la Zibelli, non sospettandone il perché, le gradiva come una carezza al suo amor proprio, una ricreazione, un pascolo piacevole dato alla sua fantasia. Per questo, ritornata con la buona con la Pedani, ogni volta che sapeva di non incontrare il giovane, le riaccompagnava uscendo e rientrando, come per l'addietro. Don Celzani fallì dunque per cagion delle varie appostature.

[30 - continua]

SALGARI il Figlio del CORSARO ROSSO

© Edizioni D'AMI - Milano

JEFF HAWKE *l'agente di Sydney Jordan*

DICK TRACY *Il "detective" di Chester Gould*

QUELLE TRE *le gemelline di Homero*

OROSCOPO

a cura di RAFFAELLA GIRARDO

ARIETE (21 marzo - 20 aprile) Potrete realizzare al più presto i vostri progetti, affiatandovi maggiormente [redacted] i vostri collaboratori. Non dovete lasciarvi rodere [redacted] dubbi assurdi della gelosia perché sapete perfettamente che i vostri sospetti sono infondati, comunque prima di rinfacciare accertatevi meglio.

TORO (21 aprile - 21 maggio) Fate molta attenzione a curare il vostro sistema nervoso che in questo [redacted] periodo è estremamente fragile. Evitate anche [redacted] discussioni [redacted] [redacted] persona cara, perché a lungo andare potreste stancarla. Il vostro lavoro è discreto anche se mirate molto più in alto. Prima di orientarvi altrove, specializzatevi in quanto fate ora.

A. MURRI
LETTI IN FERRO BATTUTO
TORINO - VIA LODI, 37/A
☎ 26 76 28

[redacted] maggio-21 giugno] Un cambiamento nell'ambito della professione vi porterà più [redacted] alto di quanto speravate. Vi troverete a contatto di gente altolocata che si rivelerà utile per i vostri rapporti commerciali. In amore [redacted] te volubili ed indecisi e perderete chi ora vi è fedelmente al fianco.

CANCRO (22 giugno - 22 luglio) Una persona che già precedentemente ha avuto modo [redacted] rendersi utile vi dimostrerà ancora [redacted] volta la sua amicizia e generosità. Coloro che [redacted] appena usciti da un'esperienza affettiva negativa [redacted] intorno a sé persone molto simpatiche che risolleveranno loro il morale.

LEONE (23 luglio - 22 agosto) [redacted] vostro temperamento alquanto turbolento oggi verrà reso irrequieto [redacted] ansioso dalla persona [redacted] che sparirà [redacted] dandovi alcuna notizia. E' una prova alla quale vi sottopone, non cercatela né al [redacted] ritorno accusatela, saprà apprezzarvi. Cambiamenti nell'ambito professionale, vi verrà affidato qualche [redacted] di molto importante.

[redacted] (23 agosto - 22 sett.) Vi state buttando con troppa facilità in nuove esperienze sentimentali. Non tutte saranno positive e rischierete di scambiare per amore vero una semplice infatuazione. Maggiore disponibilità economica vi permetterà di fare quello [redacted] superfluo che avevate [redacted] pre rimandato.

BILANCIA (23 sett. - [redacted] ottobre) Frenate il vostro desiderio di pos-[redacted] e la vostra gelosia; non avete alcuna valida ragione per dubitare della fedeltà [redacted] persona cara. Cercate invece di starle [redacted] vicini e questi dubbi non vi verranno. Diffidate di coloro che in [redacted] professionale vi ricoprono [redacted] di sorrisi ed attenzioni.

[redacted] (23 ottobre-22 nov.) Rinsaldate un legame che va distruggendosi per un gioco di stupido orgoglio: quando [redacted] amà non esiste né l'egoismo né il rancore. Siete ancora in tempo ad essere felici [redacted] alla persona che amate. Il lavoro è in una fase di attesa; presto comunque [redacted] sbloccherà e gli affari miglioreranno.

SAGITTARIO (23 nov. - 21 dic.) I vostri progetti presto riusciranno [redacted] concretarsi grazie ad [redacted] improvviso colpo di fortuna. [redacted] dimenticate che questo non basta per far perdurare anche [redacted] futuro questo benessere, aguzzate l'ingegno [redacted] rinnovate la vostra organizzazione. Programmi per un [redacted] trimonio che è [redacted] rinviato.

[redacted] (22 dic. - 20 gen.) Qualche apprensione per i ragazzi che studiano, compagnie [redacted] troppo raccomandabili li stanno sviando dagli studi e dagli interessi adatti alla loro età. Controllateli maggiormente. Vi verranno sottoposti nuovi modi per poter guadagnare denaro, ma nessuno vale la sicurezza del vostro lavoro attuale.

perosino
LETTI IN OTTONE
LETTINI - CARROZZINE
RETI - MATERASSI
CORSO B. TELESIO [redacted]

ACQUARIO (21 gen. - 18 febbr.) Evitate i giochi d'azzardo perché non è la giornata adatta per andar in cerca di fortuna e perché potrebbe tramutarsi poi in [redacted] sola-[redacted] abitudine. Da una vecchia simpatia [redacted] accorgervene nascerà un amore profondo e romantico fatto di sfumature, sappiate conservarlo tale anche [redacted] futuro.

[redacted] (19 febbraio - 20 marzo) Impegnatevi esclusivamente in quel genere [redacted] lavoro verso il quale vi sentite portati [redacted] attratti; se vi sforzate a fare un'attività che detestate non potrete mai né imporvi né realizzare le vostre aspirazioni. Ascoltate i consigli della [redacted] [redacted] che vi vuole vedere felice e soddisfatto.

DAMA

Il problema
(Luigi Condemi)

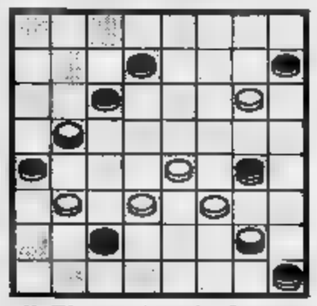

Il Bianco vince in 6 mosse. Solux.: 13-18, 20-27; 18-13, 32-14; 13-18, 28-19; 18-2, 8-15; 2-5, 17-26; 5-21, B+.

c. b.

SCACCHI

Soluzione del problema n. 1433: 1. a7; se 1. ...,Ab2/Tb2 2. Tff5/Thf5.
N. 1433 (6+1)

N. Bakke
(« Problemblad », 1972)
Il bianco matta in 2 [redacted]

f. p.

CINEMA A PASSO RIDOTTO

Per una cineteca aggiornata

Lo stand della Filmautori di Roma, al recente Sicof di Milano, era abbondantemente fornito d'interessanti film ridotti in super [redacted] colore sonoro. Se il prezzo di vendita fosse contenuto, il cineamatore acquisterebbe tutto, buono e cattivo. Purtroppo, invece, si è costretti [redacted] selezionare i soggetti ed acquistare solo i capolavori. I titoli Filmautori disponibili sono: Il vichingo venuto dal Sud *con Lando Buzzanca e Pamela Tiffin,* Piedino il questurino *con Franco Franchi e Irina Maleeva,* Il trafficone *(vietato 18) [redacted] Carlo Giuffrè,* I tre avventurieri *con Alain Delon e Joanna Shimkus,* Colpo grosso... grossissimo... anzi probabile *con Luciana Paluzzi e Nino Castelnuovo,* Ku-Fu? Dalla Sicilia con furore *con Franco Franchi e Gianni Agus,* Safari 5000 *con Emmanuelle Riva e Alain Cuny,* L'isola delle svedesi *(vietato 18) con Katherine Diamant [redacted] Nino Segurini,* Fiorina la vacca *(vietato 18) con Janet Agren e Ewa Aulin,* Le cameriere *con Ugo Tognazzi e Giovanna Ralli,* La volpe dalla coda di velluto *(vietato 18) con Jean Sorel e Tony Kendall,* Il figlio di Zorro *con Fernando Sancho [redacted] William Berger,* Nelle pieghe della carne *(vietato 18) con Anna Maria Pierangeli e Eleonora Rossi Drago,* Don Chisciotte e Sancho Panza *con Franco Franchi [redacted] Ciccio Ingrassia,* L'Araucana (Massacro degli dei) *con Elsa Martinelli e Venantino Venantini,* Io Cristiana studentessa degli scandali *(vietato 18) con Glenn Saxson e Mulisa Longo,* Gran varietà *con Alberto Sordi e Renato Rascel,* Sotto dieci bandiere *con Van Heflin [redacted] Charles Laughton* e Il commissario *con Alberto Sordi [redacted] Franca Tamantini.*

Questi lungometraggi sono confezionati in eleganti scatole [redacted] montati su bobine da 120-180 metri circa. Molti di questi soggetti sono stati ridotti nella versione integrale. La Filmautori inoltre, per gli appassionati di sport, propone Olympia, *rievocazione della nascita delle olimpiadi, in un'unica bobina da 120 metri circa;* Il trofeo di cristallo, *entusiasmante cronaca di tutte le gare della Coppa del mondo di sci 1976 (2 bobine da 180 metri circa);* Il giorno più lungo, *finale coppa del mondo di sci 1975 (Val Gardena 20-25 marzo) e per i più piccini una nuovissima serie di* Bubi, *cartoons divertenti ed educativi.*

(Rubrica a cura di ANGELO ARPAIA)

Per travasare
il vostro Barolo aspettate la luna.
E per firmare un contratto?

ASTRA
il primo
mensile di
astrologia

risponde a tutte le vostre domande sulle stelle [redacted] i loro influssi. Ad Astra collaborano i più seri e famosi astrologi italiani e stranieri. In Astra trovate: gli effetti della luna; [redacted] compatibilità fra segni; l'oroscopo mensile, di coppia, sugli affari; la medicina astrologica. E molte altre interessanti rubriche: [redacted] volta in volta grafologia, parapsicologia, numerologia, chiromanzia, reincarnazione...

Astra è in tutte le edicole.

ECONOMICI

[redacted] Vendita alloggi

UTIP [redacted] .547.828 vende libera Alpignano mini allo[redacted] camera cucinetta bagno 12 milioni [redacted] mila facilitazioni pagamento.
UTIP 547.828 vende villa nuova bifamiliare a Valdellatorre: salone 3 camere cucina biservizi; salone 2 camere cucina box per 3 auto mansarda giardino mq 4000.
VAL Salice strada Mainero villa allo[redacted] 1-2-3 letto salone servizi fermata bus vendo. Tel. 582.932.
VENDITA alloggi da 2 a 5 camere servizi liberi ed occupati via Ogliaro 15 Migliara [redacted] Bagetti 85. Valgesia, telefono 540.122.
VERI affaroni a prezzi eccezionali solo per febbraio e marzo nuovissimi precollinari da 3 a 5 camere cucina servizi box. Valgesia telefono 540.122.
VILLA bi-trifamiliare a 20 km verso Lanzo, nuova e bella, 165 mq per piano, magazzino o seminterrato di 202 mq, giardino, 70 milioni più 28 milioni mutuo. Telefonare 581.735.
VILLA moderna precollinare (Sassi): 2 alloggi grande seminterrato box giardino 7000 mq. 88 milioni. Torincase 515.318.
VILLA Rivoli 3 [redacted] doppi servizi salone terreno alberato piscina 95 milioni. Telefonare 545.545.
VILLA Villaggio Marinella Bruino 2 alloggi 5 camere cadauno giardino garage magazzino vendo. Telefonare 535.601.
ZONA Parella vendo attico camera tinello cucinino bagno, L. 10 milioni 500 mila con ampie facilitazioni di pagamento. Telefonare 546.476.

20 Domande affitto

A. CASAVERDE cerca in affitto appartamenti vuoti o arredati e ville anche fuori Torino. Telefonare 772.556 ore ufficio.
A. CASAVERDE cerca [redacted] affitto appartamenti vuoti o arredati e ville anche fuori Torino. Telefonare 772.556 -745.419.
A. REFERENZIATO cerca in affitto alloggetto ammobiliato indipendente. Telef. 585.333.
AL[redacted] signorile [redacted] Crocetta mq 150/200 libero primo marzo referenziatissimo cerca. Tel. 591.063.
GABETTI ricerca alloggi 2-3 camere se ione qualsiasi [redacted] anche fuori Torino Telef. 5767.
G. FREA cerca alloggi uffici e negozi da affittare senza spese da parte vostra. Studio tecnico immobiliare, tel. 300.585.

21 Offerte affitto

A. ALLOGGETTO ammobiliato indipendente affittasi 80 mila mensili. Riva, [redacted] San Secondo [redacted].
ABBISOGNANDOVI alloggi vuoti o ammobiliati 2-3 camere servizi stessa casa agenzia Comba via Sacchi 14 tel. 538.539.
ADIACENTE Valentino signorile monocamera arredata angolo cucina bagno affitto a referenziati. Telefonare 519.978.
AFFITTASI zona piazza Castello lussuoso e riservato pied-à-terre elegantemente arredato esigonsi massime referenze. Tel. 550.029.
APPARTAMENTINI arredati signorili nuovi zona corso Traiano in complesso tipo residence dotato di club piscina e impianti sportivi affittansi direttamente. Telefonare 650.4444.
UFFICI commerciali arredati [redacted] Crocetta parcheggio segreteria multilingue centralizzata 8-20. Tel. 556.444.

22 Traslochi

AUTOTRASLOCHI Racis Torino costa adriatica viaggi settimanali Sardegna. Tel. ufficio 886.757 .877.496.
TRASLOCHI Mottura Lady Torino Italia estero Sardegna viaggi settimanali deposito mobili ufficio. Tel. 683.337 -396.393.

24 Mobili, arredi

ABBIAMO [redacted] grande magazzino [redacted] mobili usati: camere 70 mila, tinello 40 mila, sala pranzo 70 mila, per arredare la vostra casa in campagna mare montagna. Consegna domicilio. Venite, sarete soddisfatti. Raspino, via Francesco Cirio 2 angolo via Ciriè. Tel. 287.368.
FIERA dell'armadione veneziano in noce ce ne sono tanti, prezzi di fabbrica Via S. Donato 96. via Issiglio 74. telefono 772.805.
MOBILI usati e nuovi di magazzino, vasto assortimento, buone occasioni via Pinelli 53.
SALOTTI divani-letto poltrone-letto vendita diretta dalla fabbrica modelli brevettati esclusivi. La casa del sofà. [redacted] Arese corso Casale 85.

[redacted] Artigiani, ecc.

DECORAZIONI perfettissime serietà competenza lavabile 25 mila tappezzeria [redacted] mila. Tel. 355.295.
IMPRESA edile restaura modifica alloggi tetti balconi ed assume manutenzione immobili in genere. Tel. 780.3010 [redacted] pasti.

30 Scuole [redacted]

ANTOINE Centro Formazione Professionale acconciatura femminile dal 2 maggio [redacted] piazza Lagrange 1. Per informazioni telefonare 251.641 scuola diurna e serale.
OFFRESI facile redditizio impiego frequentando scuola Ariem Estetica viso corpo manicure maquillage. Istituto Li. [redacted] Rainero, corso Matteotti 31, telefono 518.688.

36 Nautica

DISPONIAMO cabinati diesel e benzina. 25 Express. 28 Super Catalina. 30 e 33 Express. 37 Corvetto. Euromar Concessionaria Chris Craft, telefono 596.046, via Sacchi 58.

38 Animali [redacted] veterinaria

RAZZE mignon da appartamento yorkshire barboncini toy chihuahua bobtail pekinesi shitzus maltesi chow cockers allevamento di Moncalieri vende. Tel. 640.9177.
RAZZE mignon [redacted] appartamento cairn terrier, australian, terrier, fox terrier, allevamento di Moncalieri vende. Tel. 640.9177.
TRAPPO Club cuccioli da tutto il mondo disponibilità di ogni razza; toelettatura. Via Millefonti 20 tel. 636.883.

45 Ville, cascine, appart. per vacanze, acq.-vend.

A. CERIALE affarone causa trasferimento [redacted] vendo camera tinello cucinotto [redacted] vista mare nuovo libero. Telefonare 655.206.

A [redacted]
vendo rustico in collina [redacted] acqua luce e terreno. Telefonare [redacted].5814.

A S. BARTOLOMEO AL [redacted]
la Comfal sta realizzando il complesso residenziale «San Bart». Sono disponibili appartamenti diverse metratura inseriti in ampie zone verdi con tennis piscina parco giochi. Prezzi particolarmente interessanti. Mutuo fondiario e dilazioni. Ufficio vendite in loco via Roma tel. 0183 400.805 filiale di Torino via Guarini 4 tel. 011 548.128.

AGENZIA Il Tetto vende Albenga Ceriale Toirano alloggi da L. 9 milioni. Albenga 0182 540.694 viale Martiri 60.
AÒ mare S. Stefano impresa vende direttamente alloggi vista mare pronti e in costruzione. Mutui. Telefonare Torino 445.107.
ALLOGGETTI mini Sestriere condominio Cristallo via Fraiteve 47 vendonsi mutuo custode o telefonare 347.108.
ARTESINA 85 km da Torino [redacted] impianto [redacted] risalita 40 km di piste piscina climatizzata campi da tennis e bocce pattinaggio, cooperativa cerca ultimi soci prenotazioni 5% mutuo fondiario 50% agevolazioni fiscali. Telefonare 535.934 ore ufficio.
CASA rustica indipendente in campagna 5 vani stalla fienile porticato terreno cintato. Telefonare 011/794.922.
CESANA vendonsi direttamente alloggi in palazzina condominiale vicinanze impianti risalita. Telefonare 767.785 ore ufficio.
[redacted] vendonsi direttamente bicamere tricamere cucine servizi in palazzina condominiale. Telefonare 767.785 ore ufficio.
DIANOMARINA alloggi tutte le dimensioni vista e vicinanze mare mutuo 70%. Beltramino, v. Kennedy [redacted]. Tel. 44.678 Dianomarina.
IMPRESA C.E.L. S.a.S. vende alloggi in Ceriale zona residenziale vista mare con giardino o terrazzo composti [redacted] cucin[redacted] camera [redacted] tinello camera con mutuo fondiario San Paolo e possibilità dilazioni. (Via Aurelia 285, telefono 019-666.109).
IMPRESA Peano vende in Sanremo residenza I Cedri: alloggi ogni dimensione vista mare mutui dilazioni. Tel. 0171 -71.726.
[redacted] camera tinello 16 milioni, altri a 5 minuti dal mare di 2-3-4 vani anche giardino, 0182 970.386, Torino 779.712.
OULX privato vende alloggio bicamera mansardato in palazzina condominiale. Telefonare 767.785.
RUSTICA zona verde a 3 km dal mare alloggi indipendenti con giardino o balcone da L. 9 milioni 500 mila. Sconto 5% sino al 15 aprile su cantiere Cisano. Visite organizzate 0182 970.386, Torino 779.712.
SALICE [redacted] appena ultimato signorile spazioso panoramico molto [redacted]leggiato: camera tinello cucinino bagno posto auto in [redacted] 14 milioni [redacted] mila più [redacted] fondiario 10 milioni [redacted] mila. Consuledilia 011 533.322.
SARDEGNA S. Teresa mare favoloso bellissimi appartamenti abitabili subito ogni comfort ottimo reddito, week-end gratuito per chi acquista vendiamo. Telefonare 011 616.766.
SAUZE D'OULX ammobiliato signorile 3 camere doppi servizi vendesi. Telefonare 516.030.

47 Alberghi, pensioni

ALBERGHI villaggi pensioni in Sud Italia Adriatico Liguria Toscana e Sardegna. Informazioni e depliants illustrativi da Agenzia viaggi Airbus, [redacted] Dante [redacted] orario 9-12,30 15-19,30.

49 Informazioni

ABILI investigatori eseguono ricerche controlli e operazioni inerenti [redacted] accertamenti pre-divorzio documentati. Inves, A. Doria 9, telefono 548.550.
ALLA Sfinge investigazioni controlli infedeltà rintracci ovunque. Via B. Buozzi 5 (angolo via Roma), telefoni 512.420 534.615.
INFORMITALIA informazioni commerciali private indagini controlli infedeltà, corso Vittorio Emanuele 107. [redacted] 511.024 [redacted].
NUOVI metodi investigativi [redacted] notevoli risparmi [redacted] costo. Maurizio Emma, via Goito 2 Torino, telefoni 682.110 650.5872.

[redacted] Occasioni

PIANOFORTI [redacted] marca in perfetto stato con seria garanzia vendesi occasione diversi modelli. Pane. via Mombarcaro 13, telefono 393.559.
SEGRETERIE telefoniche combinatori di numeri vendiamo prezzi imbattibili centro segreterie telefoniche. Telefonare 540.550.

[redacted] Varie

ACQUISTA antichità mobili 800 Rinascimento Barocco salotti pendoli sgombro cantine e solai. Telefonare 472.195 740.384.
ACQUISTIAMO anticaglie mobili oggetti vari, rimanenze, rottami, piume d'oca; sgombriamo cantine. Telefonare [redacted].440 481.058.
ASTROLOGO chiromante parapsicologo guaritore consiglia guida risolve ditto assicurato. Tel. 837.602.
BENAZZO SpA box monoblocco cemento autotrasportato sconti imprese 36 [redacted] preventivi gratuiti. Telefonare 992.971 992.981.
COMPRIAMO mobili camere intere rinascimento e barocco piemontese, pagamento in contanti. Montalbano, telefono 986.9519.
COMPRO e vendo mobili usati. Via Francesco Cirio 2 angolo via Ciriè. Telefonare 287.368.
DENTIERA rotta? Riparazione immediata rammodernamento qualsiasi tipo di protesi mobile. Telefonare 753.762.
DIVISETTE le porte pieghevoli originali, «Divisette» sono prodotte e vendute solo in via Bagetti 25 (angolo [redacted] Francia 21) tende verticali, telefonare 761.471.
IL VACCARO. Vera pelle: giubbini [redacted] mila, giacche giacconi 90 mila; prezzi fabbrica. Via R[redacted] 24, [redacted] mt Pininfarina Grugliasco, t. 701.709 e via Monginevro 90 Motocentro.
IN quale ristorante si mangia la miglior bagna cauda (o pe[redacted] arrosto, fritto misto, gianduiotto...) e a quale prezzo? Sceglietelo su Torino e Piemonte Tavola, guida per mangiarbene nei ristoranti giusti. In edicola e in libreria a lire 4500.
MACCHINE contabili National elettron[redacted] programmate per contabilità generale e magazzino vendonsi. Tel. 443.167.
MACCHINE per scrivere calcolatrici nuove e d'occasion[redacted] garanzia noleggi. Via Cavour 6 tel. 540.878.
MAGLIATEVI da voi [redacted] la Knitmaster, la macchina per maglieria più venduta nel mondo. Modelli per ogni esigenza, dall'hobby all'industria. [redacted] istruzione gratuita assistenza esposizione permanente: Centro Femac Torino, via Arsenale 35 bis.
MOBILIFICIO per restauro locali [redacted] prezzi più bassi pratica ulteriori sconti del 10% su tutti i mobili ed elettrodomestici sino ad esaurimento. Torinavoli, st. Altessano 146, telefono 739.5677.
STATALI possibilità d'acquisto tv colore e bianco nero migliori marche con buoni speciali a pagamento rateale mesi a disposizione dallo Stato presso Bite 4 Torino, piazza Adriano 15, telefono 443.167.

A B A T E

VENDE A. Rustico nel [redacted]vese: 2 [redacted] tavernetta angolo cottura e gabinetto in centro paese, comodissimo, L. 4 milioni [redacted] mila più mutuo. Telefonare 545.094 539.016.
VENDE B. Rustico al Col del Lys: 4 grandi vani terreno stupenda posizione progetto [redacted] approvato per ristrutturazione interna, L. 4 milioni 800 mila più [redacted] Telefonare 545.094.
VENDE C. Rustico nel Pinerolese: 4 vani cantina tavernetta e terreno tetto e muri in ottimo stato, solo L. [redacted] milioni 200 mila più mutuo. Telefonare 539.016 545.094.
[redacted]**E D.** Cascinotta presso castello Fossano: [redacted] vani cucina servizio ampia stalla fienile, 4000 mq di terreno pianeggiante recintabile, 10 milioni 500 mila più mutuo. Telefonare 539.016 545.074.
VENDE E. Baita a St. Vincent, rialzata stupendamente: 3 vani bagno tavernetta cantina giardino, posizione panoramica in borgata, L. 14 milioni 500 mila più mutuo. Telefonare 545.094 539.016.
VOLETE risparmiare? «Torino Guida» per trovare subito il negozio giusto per tutti i vostri acquisti: dai salotti alle cucine, dagli abiti alle pipe. In edicola e in libreria a lire 4500.

PER L'AMATORE DEL MOBILE D'ARTE
Unica [redacted] Offerta
SALOTTO [redacted] FINEMENTE
TAPPEZZATO IN [redacted] DAMASCO
• UN DIVANO 3 POSTI • DUE POLTRONE
[redacted] POLTRONCINE • UN TAVOLINO •
L. 590.000
[redacted] MILTOR C. Massimo [redacted] bis

GLI SPETTACOLI

INES PELLEGRINI, la torinese d'Etiopia

Per sfondare nel cinema rifiutò lo sceicco

LAMBERTO ANTONELLI

Sembra un palo tanto è lunga, eppure è morbida, flessuosa e felina: Ines Pellegrini, 15 film all'attivo, di pelle color cioccolato al latte, figlia di un italiano che è tornato dall'Africa e che attualmente vive a Torino, e di una madre etiope. La notò uno dei maggiori talent-scout del cinema italiano, Claudio Giglioli, e la prelevò da un negozio di articoli fotografici nei pressi di San Pietro dove — col suo dolcissimo sorriso — faceva la commessa. « Quella proposta — dice ora — mi turbò, ma sentii subito la tentazione di provare; il cinema, per me, aveva qualcosa di magico. Ma una mia amica mi sconsigliò, mi fece un quadro tremendo dell'ambiente dello spettacolo. Sei matta? C'è gente cattiva... mi diceva ».

Giglioli, al quale non mancavano gli argomenti della convinzione, non le permise di ripensarci. Ed ora Ines, dopo una esperienza di sei anni, può tranquillamente smentire l'amica. « *Finora non ho incontrato gente cattiva, ma colleghi amabili e tante soddisfazioni* ». E in Giglioli non ha trovato soltanto colui che l'ha lanciata e che l'assiste, ma anche un forte legame sentimentale.

Ha terminato proprio in questi giorni di interpretare il ruolo di una spia di colore, sudamericana, nel giallo-comico televisivo (che dovrebbe andare in onda verso la metà di maggio) intitolato « *La superspia* », diretto da Eros Macchi. Aveva esordito con « *Il fiore delle mille e una notte* » di Pier Paolo Pasolini. « *Quando mi recai da lui per il provino ero trepidante, anzi spaventata. Pensavo di trovarmi dinanzi ad un uomo che si dava un sacco di arie. E invece, parlando con la sua voce dolce, mi disse: "Oh! come sei carina!" così mi sentii subito distesa* ».

I suoi quindici film li ha interpretati qua e là per il mondo, da Santo Domingo a Hong Kong, da Londra a New York e fra questi c'è il « *Salò* », sempre di Pasolini. In un primo tempo il regista-scrittore, non disponendo di un ruolo per lei, le aveva detto: « *Non ti posso far lavorare, la tua presenza non è giustificata* ». Poi inaspettatamente la mandò a chiamare. « *Sai, Ines* — le disse — *mi è venuta un'idea per te, una cosa piccola, ma molto pulita e significativa, me la fai?* ». E Ines si sentì volare alle stelle per l'entusiasmo.

« *Lo avrei abbracciato* », dice.

Ad Asmara gli italiani la chiamavano « *la scugnizza* », perché da bambina aveva qualcosa di mascolino. Fra l'altro preferiva la compagnia dei maschi, si confondeva con loro, non le piacevano molto le femmine. « *Erano pettegole, intriganti e noiose* » dice.

E' di religione cattolica, non bigotta però. Anzi, frequenta la chiesa assai di rado. Le sarebbe piaciuto lavorare nel « *Gesù* » di Zeffirelli, fare anche una piccola parte. Era altrove in quel periodo, non ha potuto nemmeno tentare.

Soltanto adesso racconta un drammatico episodio accaduto durante le riprese de « *Il fiore delle mille e una notte* », in un paese arabo. Uno sceicco si era pazzamente innamorato di lei. Dopo averle fatto inutili profferte di matrimonio, tentò di rapirla sul set in cui stava girando. « *Fui salvata all'ultimo momento proprio dagli arabi che, armati di fucili, scortavano le proprie mogli impegnate nel film* ».

Singolare fu il suo primo impatto con Roma quando, nel 1970, vi giunse con la sua famiglia proveniente dall'Etiopia. « *Avevo indossato un abito pesantissimo perché mi avevano detto che a Roma faceva freddo. Per di più era novembre. Invece, non appena discesi dall'aereo, trovai un gran caldo, quasi come in Africa* ». La prima volta che se ne andò in giro per la città restò sconvolta e turbata dal caotico traffico. Non riusciva a veder nulla, a causa delle macchine, della gente che correva. « *Mi chiedevo dove andassero tutti, con quella fretta indiavolata. Naturalmente, mi perdetti. Mi aiutò un agente di polizia a ritrovare il mio albergo, mi accompagnò e alla fine, timidamente, ma in modo simpatico, mi chiese un appuntamento... per mostrarmi la città, farmi da guida,* diceva ».

Fu quella la prima manifestazione, il primo omaggio italiano alla sua bellezza. « *Sì, ovunque vado, mi guardano, e mi fanno sentire donna. In nessun altro Paese, lo posso dire ora che ho girato il mondo, ci si sente donna come in Italia. A Londra, New York, nessuno ti nota. In Italia, sento gli sguardi, anche se non li vedo, li sento come una lieve carezza che mi sfiorano, mi perlustrano. Lo confesso, mi fa piacere* ».

Sempre nei primi giorni romani, uscendo dall'albergo o affacciandosi alle finestre, s'accorse che in questa città moriva troppa gente, c'era un passaggio di una infinità di carri funebri, andavano, venivano, in continuazione. « *Ne fui un po' spaventata. Più tardi una cameriera dell'albergo mi spiegò e mi tranquillizzai: l'albergo era a pochi passi dal cimitero del Verano* ».

FUORI CASA

AMICI DEL REGIO — In via Po 43, stasera alle 21, dibattito su «L'incoronazione di Poppea», guidato da Massimo Bruni.

PICCOLO REGIO — Stasera alle 21 il ciclo « Incontri con la scuola musicale » si chiude con un concerto degli allievi del Conservatorio di Torino. In programma musiche di Beethoven.

KINOSTUDIO — Per il ciclo di Werner Herzog, in via Principe Amedeo 5 stasera alle 20,30 e alle 22,30, proiezione di « Ognuno per sé e Dio contro tutti ».

DALLA CITTA' AL QUARTIERE — Stasera alle 21: al Teatro Mirafiori (c. Cosenza 66) l'Industria musicale presenta musica popolare e folk; al Teatro Oratorio San Paolo (via Luserna di Rorà 16) il Coro « La Grangia » esegue canti popolari dialettali. All'Auditorium Scuola Rosselli (via Ricasoli 15) alle 16 proiezione di « Dillinger è morto » di Ferreri; alle 18 di «L'udienza» sempre di Ferreri. Ingresso gratis e pensionati e militari.

FILM D'OGGI

RITORNANO QUELLI DELLA CALIBRO 38 di Joseph Warren, con Antonio Sabàto, Dagmar Lassander, Max Delys, Matilda Donà. Poliziesco a colori. Italia 1977. (Cinema Vittoria).

Polizia contro malavita. Una gang, il cui capo dovrebbe essersi sottratto con un trasferimento all'estero alla spietata caccia datagli dalla « squadra antiracket », non sembra peraltro acefala poiché la sua criminale efficienza è tale da mettere in difficoltà le forze dell'ordine. Come sempre, tra queste troviamo il poliziotto giovane (A. Sabato), in cui zelo e professionale efficienza si assommano per farne un campione della categoria. Sarà lui, incredulo dello spostamento oltre frontiera del boss, a mettersi sulla sua pista, basandosi su opportune soffiate, e a cancedere a un tiratore scelto di fulminarlo quando il questore aveva già ceduto all'imposizione del criminale che, dopo aver ucciso una maestrina e presa in ostaggio una piccola scolaresca, pretendeva una macchina per fuggire davvero oltre confine.

Meno agile e sciolto di altri consimili che lo hanno preceduto, questo film di Joseph Warren (Giuseppe Vari) riprende temi e motivi del genere cercando di rimpastarli in un prodotto che non sembri troppo stantio. A volte ci riesce; a volte no, specie nella parte centrale, la più trascinata e scialba. Prima il pubblico aveva potuto distrarsi piacevolmente ai tre o quattro minuti di nudo offerti senza specifica giustificazione da Dagmar Lassander; mentre poi la feroce rivoltellata del boss alla timida insegnante terrorizzata, e la successiva uccisione del bieco fuorilegge conferiscono gli obbligatori soprassalti emotivi all'epilogo.

a. vald.

TEATRO

Un vulcano fiammeggia al "Voltaire,,

Perché il titolo di « Dancing on the Volcano » dato da Mike Pearson e Sian Thomas alla breve « performance » in scena al Cabaret Voltaire?

Danzare sul vulcano è una frase del regista Joseph Sternberg che si riferisce al limite di tensione sopportato dalla sua attrice Marlene Dietrich durante le riprese del film L'angelo azzurro. *Anche Pearson e la Thomas danzano sull'orlo del baratro, nel senso che s'impegnano allo stremo in un'autentica lotta fisica che simboleggia probabilmente la guerra tra i sessi o i dissensi nell'elaborazione dello spettacolo. Il discorso è unicamente gestuale, sottolineato dalla musica: le note si fanno stridule o soffocate, la fisarmonica si punta come un'arma o strazia come un meccanismo. Smorfie e occhiate rischiano alla fine di essere gli unici indizi per qualificare l'attività degli attori che spazia dal palcoscenico alla platea.*

Qualcuno ricorderà Mike Pearson al festival di Chieri del '73, nella compagnia dei Ratt, scatenato in un gioco fisico violentissimo che lasciava stremati gli interpreti e soggiogati gli spettatori: le concezioni di Grotowski erano portate alle massime conseguenze. Altri s'accorgeranno invece che i giochi con il fazzoletto della Thomas sono ripresi dagli spettacoli di Barba. Poiché poi i due dinamici inglesi (che si qualificano « Cardiff Laboratory Theatrical Research ») sembrano adagiarsi su tali trovate, ne consegue che Dancing on the Volcano *rientra a malapena nel novero del teatro sperimentale.*

p. per.

Cabaret Voltaire via Cavour 7 telef. 516.046
TEATRO: ore 21,30
Lo spettacolo più violento del Festival Mondiale del Teatro di Nancy - Inghilterra
CARDIFF LABORATORY FOR THEATRICAL RESEARCH
DANCING ON THE VOLCANO
Rapporto tra uomo e donna violenza fisica e musica
ULTIMO GIORNO
CINEMA: ore 18 e 22,30
Rassegna cinema underground americano in collaborazione con il MUSEO DEL CINEMA
- THE RIVER - (Usa 1937)
- CARNIVAL - (Usa 1954)
- MUSCLE BEACH - (Usa 1948)
- WEDLOCK - (Usa 1951)
Ingresso riservato ai Soci

•UNITED ARTISTS•
LA MARCA CHE NON DELUDE MAI
DOMANI
all'AMBROSIO
IL FILM CHE TUTTI ASPETTANO CON ANSIA
Vincitore di 3 PREMI OSCAR
MIGLIOR FILM
MIGLIORE REGISTA John G. Avildsen
MIGLIORE MONTAGGIO

ROCKY
ROBERT CHARTOFF-IRWIN WINKLER · JOHN G. AVILDSEN
SYLVESTER STALLONE in "ROCKY" con TALIA SHIRE BURT YOUNG · CARL WEATHERS
BURGESS MEREDITH SYLVESTER STALLONE · GENE KIRKWOOD
ROBERT CHARTOFF-IRWIN WINKLER JOHN G. AVILDSEN · BILL CONTI COLORE

Quando cadrà il campione Canevacci?

LUI LO SA, MA NON VUOL DIRLO

ADELE GALLOTTI

MILANO — E' molto più prestante di persona che sul video. Parlo di sua maestà Massimiliano d'Austria o, se preferite, di Giuliano Canevacci, il campione di «Scommettiamo» riconfermato in carica dagli inesperti-esperti televisivi dopo aver controllato che furono i Toltechi a invadere la zona Maya dello Yucatan e non gli Itza. I maligni hanno persino insinuato che la differenza fra questi due popoli assomiglia a quella che passa fra lombardi e milanesi e che il caso sia stato creato artificialmente per destare ancora più interesse attorno a questo pittoresco personaggio. Giuliano Canevacci non ne ha bisogno. Alto, occhi turchini, una magnifica abbronzatura («messicana» precisa), bella bocca, non troppi capelli ma quanti bastano per incorniciare il viso regolare.

Ha dubitato per un momento di perdere il titolo e parte dei quattrini (adesso è a quota undici milioni e 280 mila lire)?

«Mai, e non solo perché sapevo di avere risposto esattamente a una domanda inesatta (per controllare, mi è bastato aprire a pagina 109 il libro "Civiltà Maya" di Thompson), ma perché il mio spirito guida me lo ha subito confermato. Mercoledì sera, dopo la registrazione, quando Mike ci mandò a casa senza proclamare il campione, andai a cena con degli amici romani in un ristorante ancora aperto. La tentazione fu troppo forte: non c'era quasi nessuno, interrogammo il tavolo, e ci rispose la madre morta pochi anni fa di un mio amico (è lo spirito con cui sempre comunichiamo). Le chiesi di dare un solo colpo, se tornavo campione in televisione. Il colpo fu tanto forte che arrivò di corsa il cameriere».

Ma allora lei sa già per quante puntate rimarrà campione?

«Sì, l'ho chiesto e mi è stato rivelato, preferisco non dirlo per creare un po' di suspense intorno al quiz e stuzzicare l'interesse degli spettatori. Mike, che io stimo molto, ne ha ben diritto».

Come vive questo personaggio che crede senz'ombra di incertezza nella reincarnazione e sostiene che Mike visse su questa terra quando non c'era ancora la televisione e che era un re barbaro?

«Ho 43 anni, sono romano da generazioni, lavoro come funzionario della Swissair, cioè organizzo viaggi e tengo i contatti con i clienti importanti. Vivo solo (sono scapolo) in una mansarda in compagnia di 4 cani bastardi».

Perché non si è sposato?

Ridacchia sotto i baffi. *«A causa di una convivenza impossibile. La mia "lei" ama i gatti, io i cani. Se riuscirò a portare a casa una grossa cifra, una fetta la destinerò per una casetta in campagna dove potremo unire cani, gatti e anche noi due. Una parte della vincita l'ho destinata a un viaggio nel Guatemala. Sono stato nel Messico a fine febbraio, appena feci il provino e Mike m'assicurò che m'avrebbero convocato. Volevo visitare quello ch'è rimasto della civiltà maya».*

Una passione davvero inconsueta.

«Io ho sempre avuto interesse per civiltà passate. Dei Maya mi appassionai ancor più quando il mio spirito-guida mi disse che ero la reincarnazione di Massimiliano d'Austria, l'imperatore del Messico fucilato a Queretaro nel 1876. Potevo scegliere anche altre materie meno inconsuete, come la pittura (mio padre è stato pittore), la commedia musicale americana (ho suonato nel '60 con il complesso dei Nomadi), il teatro».

Ha partecipato a una seduta medianica davvero straordinaria, che non dimenticherà più?

«Premetto che io non sono un medium, ma ho solo un potente fluido. Eravamo in cinque e avevamo messo una sedia a dondolo su un letto, noi ai piedi del letto tiravamo verso di noi la sedia con tutte le nostre forze. Non ci fu nulla da fare, una forza travolgente ci spinse verso il letto e ci cademmo sopra come sassi».

I due sfidanti del «mago» Canevacci sono l'ingegnere Franco Bellonni, un milanese di 37 anni che risponde sul sistema solare e Antonio Di Gilio, 20 anni, studente di Favaro Veneto che sa tutto sul Milan. Giocano già convinti d'essere sacrificati al campione.

ALFIERI: ore 21.15
SYLVA KOSCINA
Non tutti i nudi vengono al pettine
ULTIMI 4 GIORNI

TEATRO STABILE TORINO
Al GOBETTI, ore 21
ANFITRIONE
di Plauto
regia F. Ambrosini
Gruppo T. S. T.
Spett. in abbonam.

TEATRO STABILE TORINO
Si prenota per
IL CAMPIELLO
di Goldoni
regia G. Strehler
al Carignano dal 4-5
Piccolo Teatro di Milano

danze castellino
Ore 21 Il LISCIO di
RADIO VERONICA

LE PARADIS
Via S. Massimo 14 - Tel. 830.775
Ore 21 GRAN
SERATA A PREMI

PELLICO CENTRALINO
v. delle Rosine 16 - Tel. 837.560
I CABARETTIERI
Compagnia di TEATROCABARET
in «NIENTE PAURA»
dal 28 aprile al 1° maggio
Inf. pren. in Sede ai Soci

FARO
Via S. Massimo 1 ang. via Po
Il miglior giovedì con
NANDO FRANCIA

BELLE ARTI
Parco Valentino
Lunedì - Giovedì - Venerdì e Sabato ore 21 - Domenica 16-21
I GABBIANI
Gran dehors - Saloni ricevimenti

ERBA - Questa sera ore 21,15
GIPO
nel suo nuovo recital
Prenotazioni tel. 690.467

CARIGNANO: stasera ore 21,15
Teatro Popolare di Roma
RICCARDO II
di William Shakespeare
con FINO MICOL
Regia di MAURIZIO SCAPARRO
ULTIME 4 RECITE

OGGI Centrale d'essai OGGI
VIA C. ALBERTO N. 27 - TELEF. 540.110
UNA PRIMA D'ECCEZIONE
Saura si afferma come uno dei migliori cineasti dell'ultima generazione... Avvince fin dalla prima immagine... Non cessa di sorprendere e di affascinare. (Le Monde)
E' il migliore, invitante, avvincente film di Carlos Saura. (France Soir)

Orario spettacoli: Mattino ore 10,30.
Pomeriggio: 15,40 - 17,50 - 20,10 - 22,30.

TELEVEDRETE — Nuova serie di telefilm sulla rete 1

Un Tarzan bambino

Salutiamo la famiglia dalla «Piccola casa della prateria» e prepariamoci ad accogliere una nuova serie di telefilm, in onda da stasera sulla reteuno: «Orzowei il figlio della savana». Come di consueto ecco poi il vispo Bongiorno con il suo quiz «Scommettiamo?» e la rubrica di attualità «Scatola aperta».

Sulla retedue, a colori, i seguitissimi (soprattutto dai ragazzi) «Fumetti in tv», quindi un telefilm di Hitchcock che dà la possibilità di ammirare un Robert Redford agli esordi. Alle 22,05 la seconda parte della rievocazione della liberazione di Milano per «Testimoni oculari».

I film: a Capodistria «Pancho Villa» con Pedro Armendariz; a Montecarlo la vicenda drammatica «Non c'è amore più grande»

ORZOWEI (reteuno 19,20 - Colori) — *Ieri abbiamo lasciato le praterie del West con le loro piccole case e oggi ci ritroviamo nella savana africana. In questa serie di telefilm diretti da Yves Allegret, il protagonista è un ragazzino, Peter Marshall, al cui fianco troviamo l'attore inglese Stanley Baker, recentemente scomparso. Un grande guerriero della tribù degli Hutsi, Amunai, trova nella foresta africana un bambino bianco. Lo conduce con sé al villaggio e lo ribattezza Orzowei, che in lingua swahili significa trovato. Per dimostrare di non essere inferiore ai ragazzi della tribù, Orzowei accetta di affrontare la «grande prova» che gli darà la dignità di guerriero: aggirarsi nella foresta interamente dipinto di bianco perché possa essere identificato anche di notte e quindi catturato o ucciso.*

TELEFILM DI HITCHCOCK (retedue, 21,15) — *«Lezione di gioco» è il titolo di questo giallo presentato dal «mago del brivido». Interpreti Gig Young, Marta Hyer, un Robert Redford alle soglie della celebrità (si tratta infatti di telefilm non recentissimi).*

Duke Marston, che dice di essere un uomo di affari, è in realtà un giocatore di professione. Ha trascorso la notte al tavolo verde, attorno al quale uno dei giocatori, Allie, è stato colto mentre barava. La legge della malavita esige che egli paghi con la vita. Intanto Duke viene a conoscere elementi interessanti.

TESTIMONI OCULARI (rete 2 - ore 22,05) — *Protagonista del programma di Gianni Bisiach sarà stasera l'ex presidente della Camera on. Sandro Pertini, medaglia d'oro al valore militare. Toccherà a lui rievocare fatti e avvenimenti immediatamente precedenti e successivi alla liberazione di Milano, senza trascurare, frugando nella propria memoria, la famosa borsa di pelle nera di Mussolini della quale non si è più saputo nulla: si ritiene tuttora che contenesse il carteggio tra lui e Churchill.*

Sul video dunque, Pertini ripercorrerà quei luoghi dove 32 anni fa visse ore drammatiche nei momenti cruciali dell'insurrezione di Milano. Lo vedremo entrare nelle sale dell'Arcivescovado dove si svolse la riunione organizzata dal cardinale Schuster, salire lo scalone della prefettura che poche ore prima Mussolini aveva disceso frettolosamente. Bisiach ha alternato, ricorrendo ad un sistema di rapido montaggio, immagini di oggi con altre di repertorio. Vedremo, tra l'altro, filmati inediti sulla fucilazione dei gerarchi a Dongo (28 aprile 1945) e sulle impiccagioni di Norimberga. Rivedremo poi alcune sequenze di «Mussolini ultimo atto», il film di Carlo Lizzani che, secondo Bisiach, riflette in maniera fedele i fatti ricordati in tv.

FILM — *«Pancho Villa»*, con Pedro Armendariz, è stato girato nel '61 a colori da Ismael Rodriguez. Stasera Capodistria, alle 20,35, ripropone le imprese dell'eroe messicano.

«Non c'è amore più grande» (Montecarlo 21,20) è un film drammatico del '54 interpretato da un ingenuo Franco Interlenghi e dalla sua trepida e allora giovanissima sposa Antonella Lualdi. La regia è di Giorgio Bianchi. La trama: Mario, figlio di un ricco possidente calabrese, si innamora di Luisa, ragazza di modeste condizioni. Vorrebbero sposarsi al più presto ma il padre del giovane si oppone.

Dalla città al quartiere
Teatro Oratorio S. Paolo
Istituto Salesiani
(via Luserna di Rorà 16)
Stasera ore 21
CORO LA GRANGIA
Canti popolari dialettali
Ingresso L. 500 - Gratuito pensionati tessera Atm e militari

danze arlecchino
Ore 21 Serata di musiche e balli romagnoli con il Complesso
FOLKLORE di ROMAGNA

Music Palace
VILLANOVA DUSINO (AT)
Tel. (0141) 930.189
Sabato 30, ore 21
Alan Sorrenti

Premio della Critica Cinematografica a Cannes 1975
GOETHE INSTITUT e KINOSTUDIO
presentano il film tedesco
Jeder für sich und Gott gegen alle (Kaspar Hauser)
di Werner Herzog
Versione originale
Ore 21 al KINOSTUDIO
Prima visione a Torino

Dalla città al quartiere
Teatro MIRAFIORI
Corso Cosenza 68
Stasera ore 21
L'INDUSTRIA MUSICALE
diretta da
NUCCIO NICOSIA
Ingresso L. 500 - Gratuito pensionati tessera Atm e militari

Nuova Albertina
ASTA CONTINUATA
Dipinti, opera grafiche, oggetti d'antiquariato, sculture antiche e tappeti, mobili antichi
PER REALIZZO
Ore 10-13; 16-19,30 compresi festivi
Via C. Battisti 17 - Tel. 533.662

Lucio dla Veneria
trattoria veneziana
presenta a
"quelli che la sanno lunga"
il menu di
Giovedì e Venerdì
TAGLIATELLE AD GRANET
e tutte le specialità piemontesi secondo l'umore del cuoco!
Musica tutta la sera
Cabaret il sabato
via B. Stefanat 19
tel. 492.916 - Venaria

OGGI ALLA TV

RETE UNO

17 — **Lancillotto del Lago** (5ª puntata, replica) (c)
17,20 **Proposta,** programma culturale
18 — **Argomenti:** Cineteca-antropologia: «Il linguaggio del corpo»
18,30 **Piccolo slam,** spettacolo musicale
19 — Roma: **Concorso ippico internazionale:** Conclusione del Gran Premio delle Nazioni (c)
19,20 **Orzowei,** telefilm (c)
19,45 **Almanacco del giorno dopo** (parz. c)
20 — **Telegiornale** (c)
20,40 **Scommettiamo?,** gioco a premi
21,45 **Scatola aperta**

RETE DUE

12,30 **Vedo, sento, parlo,** rubrica di vita musicale
13 — **Tg 2 - Ore tredici**
13,30 **Biologia marina:** Il plancton
14 — Ciclismo: **Giro di Puglia**
17 — **Per i ragazzi:** Passatempo; L'albero di Carletto (c); Saturnino Farandola
18 — **Dedicato ai genitori** (3ª puntata)
18,25 **Dal Parlamento - Tg 2 Sportsera** (c)
18,45 **I farmaci:** L'industria della malattia
19,10 **Il diavolo,** settimanale di satira
19,45 **Tg 2 - Studio aperto**
20,40 **Supergulp!** Fumetti in tv (c)
21,15 **Lezione di gioco,** telefilm, presenta Alfred Hitchcock
22,05 **Testimoni oculari:** Sandro Pertini: la liberazione di Milano (2ª parte)

TV a colori? dagli expert!
Gruppo europeo rivenditori specializzati
F.LLI CHIARABELLI - C.so Giulio Cesare 44
ELDIS - C.so Rosselli 94
Elenco completo sulle pagine gialle alla voce **Elettrodomestici**

TV SVIZZERA

18,55 **Un detective in pantofole,** telefilm (c)
19,30 **Telegiornale** (c)
19,45 **Il mondo in cui viviamo,** documentario (c)
20,15 **Qui Berna,** attualità (c)
20,45 **Telegiornale** (c)
21 — **Reporter,** rubrica d'informazioni (c)
22 — **Mondiali di hockey su ghiaccio** (c)
23,30 **Telegiornale** (c)

TV CAPODISTRIA

20,15 **Telegiornale** (c)
20,35 **Pancho Villa,** film con Pedro Armendariz. Regia di Ismael Rodriguez (c)
21,55 **Cinenotes,** documentario
22,30 **Mondiali di hockey su ghiaccio** (c)

TV MONTECARLO

19,50 **Ragazze in blu,** telefilm
20,15 **Il padre della sposa,** telefilm
20,45 **Montecarlo Sera - Notiziario**
21,20 **Non c'è amore più grande,** film con Antonella Lualdi, Franco Interlenghi. Regia di Giorgio Bianchi

TV LOCALI

GIORNALE RADIO PIEMONTE (Canale 46) — Ore 20,10: «Sotto 10 bandiere», film; 22: «Tira tu che colpisci» (spettacolo); 23,15: film (replica); 1,05: Buonanotte.
VIDEOGRUPPO — Ore 17: Film; 19: Dentro la scuola; 19,30: Videonotizie; 20: Incontro con...; 20,30: Film; 22,15: Jazz concerto.
TELETORINO INTERNATIONAL — Ore 13: Film; 15: Parliamone insieme; 16: Film; 18: Top music; 19: Spazi liberi; 21: Film; 23: Film.

DOMANI TV

RETEUNO — Ore 12,30: Argomenti; 13: Oggi le comiche; 13,30: Telegiornale; 14,10: Corso di francese; 15: Roma - Concorso ippico internazionale; 17: Lancillotto del lago (replica); 17,20: Paese che vai; 18: Argomenti (Il linguaggio del corpo); 18,30: Programmi dell'accesso; 19: Tg 1 cronache; 19,20: Orzowei (telefilm); 19,45: Almanacco del giorno dopo; 20: Telegiornale; 20,40: Pepper Anderson agente speciale (telefilm); 21,35: Tam Tam; 22,20: Scena contro scena; Telegiornale.
RETEDUE — Ore 12,30: Vedo, sento, parlo; 13: Tg 2; 13,30: Le parole e il loro tempo; 14: Ciclismo - Giro di Puglia; 17: Per i ragazzi; 18: Dedicato ai genitori; 18,25: Dal Parlamento; 18,45: Sette più; 19,45: Tg 2; 20,40: Mistero buffo (con Dario Fo); 22,10: Piume in palcoscenico.
SVIZZERA — Ore 18: Per i ragazzi; 18,55: Incontri; 19,30: Telegiornale; 19,45: Pagine aperte; 20,15: Il regionale; 20,45: Telegiornale; 21: La pesca miracolosa (4ª puntata); 22: Tribuna internazionale; 23: Telegiornale.
CAPODISTRIA — Ore 19,55: L'angolino dei ragazzi; 20,15: Telegiornale; 20,35: L'ultimo killer (film); 21,50: Boxe; 22,50: Notturno musicale.
MONTECARLO — Ore 18,15: Un peu d'amour...; 19,15: Disegni animati; 19,30: Shopping; 19,40: Puntosport; 20: Perry Mason; 20,45: Notiziario; 21,20: L'ultimo rififi (film); 22,55: Oroscopo.

Aldina Martano al Gobetti

RADIO OGGI

1

Giornale radio: ore 13, 17, 19, 21, 23
14,05 Visti da noi
14,30 Radiografia di un personaggio
15,05 Chiave di lettura
15,45 Primo Nip
18,30 Non è tutt'oro
19,10 Ascolta si fa sera
19,50 Canto corale
20,20 L'elicottero, radiodramma
21,05 Musica leggera
22,10 Musiche da operette
22,40 Gazzelloni in pop
23,15 La dama di cuori

2

Giornale radio: ore 18,45, 20,45, 23
12,10 Trasmissioni regionali
12,45 Radiolibera
13,40 Romanza
14,45 Qui radiodue
17,30 Speciale GR2
17,55 Canzoni per tutti
18,35 La Bussola
18,56 Radiodiscoteca
19,56 Musica a Palazzo Labia
20,30 Supersonic
21 — Teatro di radiodue
22,45 Discoforum

3

Giornale radio: ore 13,30, 15,30, 18,30, 19,30, 20,30
15,30 Un certo discorso
17 — I mali dei grandi
17,30 Fogli d'album
17,45 La ricerca
18,15 Jazz giornale
19,15 Concerto della sera
20 — Pranzo alle otto
21 — Sansone e Dalila di Saint-Saëns

RADIOMONTECARLO
18,06 Quale dei tre?
18,10 Parapsicologia
19,03 Fate il vostro programma

RADIO ALTERNATIVE

RT Alternativa (Fm 104 MHz) — Ore 15,30: Novità librarie; 17: U.D.I. (autogestita); 20: F.U.O.R.I. (autogestita).
Radio Gemini One (Fm 102,720 MHz) — Ore 9,30: Linea diretta con Gianni Giglieri; Per te donna a cura di Gloria Maggioni).
Radio Monte Bianco (Fm 103,700 Mhz) — Ore 18: La classica; 22: Un'ora con voi.
Radio Europa 3 (Fm 89,750 Mhz) — Ore 12: Ultime da Stampa Sera; 14: Spazio giovani; 17,30: Zodiaco.
Radio Kitsch (Fm 101 Mhz) — Servizi sportivi in diretta; ore 18: Rock-shop e 20,15: Top-o-disco.
Radio Break (Fm 99,600 Mhz) — Ore 14 e 19,40: Torino sport; 14,30: Al cantôn dij barboton; 15,45: Musica progressiva.
Radio Gamma 3 (Fm 90,300) — Ore 12-20,15: Notiziari; 21,30: Musica curiosità poesie; 22: Cannonball.
RT International (Fm 103,300 Mhz) — Ore 19,30: Chi viene con il Coniglietto?; 0,30: Abat-jour.
Radio Centro 95 (Fm 94,900 Mhz) — Ore 14: Nashville; 16,15: Long-playing in vetrina; 21,30: Signori l'orchestra.
Radio Città futura (Fm 96,600 Mhz) — Ore 12,30 e 19,30: Radiogiornali; 13: Radiodonna; 15: L'utopia è realtà; 21: Inventate con noi.
Radio Italia Uno (Fm in stereofonia 92,600 Mhz) — Ore 8-12: Mattinata con voi; 12-20: Disc Jockey; 20-22: Dediche; 22-1: Musica progressiva.
Radio proposta (Fm 88,750 MHz) — Ore 13,30: I fatti della settimana; 14,45: pomeriggio insieme; 19,30: Stasera con noi.
Radioflash (Fm 97,700 MHz) — Tutti i giorni dalle 13 alle 14,30 e dalle 19 alle 20,30: «Informazioni infrarosse» di politica cultura e attività sociali - Annuncio programmi.
Radioreporter 93 — Ore 16,15: La novella; 18,05: Arti figurative; 21,15: Torino by night; 22: Jazz (Coltrane).
Radio Radicale (Fm 90,300) — Ore 13: Noi due con te; 16: Profilo di...; 18: L'angolo dell'economia; 19: Fucile spezzato; 22,30: Tutti i mondi possibili.

TEATRI E RITROVI

ALCIONE: «Nudo di primavera» con Solimar e Petruska. Vietato 18. Orario: 16,15; 21,30.
ALFIERI: ore 21,15 Sylva Koscina in «Non tutti i nudi vengono al pettine». Pren. cassa teatro. Inform. 535.440. Viet. 18. Ultimi 4 giorni.
CABARET VOLTAIRE (v. Cavour 7, tel. 516.046) ore 21,30 Festival Mondiale del Teatro di Nancy - Inghilterra «Dancing on the volcano». Cardiff laboratory for theatrical Research, di Cardiff. Esecutore Gian Thomas, Mike Pearson. Ingresso riservato ai soci.
CARIGNANO: stasera ore 21,15 Teatro Popolare di Roma diretto da Maurizio Scaparro «Riccardo II» di William Shakespeare con Pino Micol. Regia di Maurizio Scaparro. Bigl. v. Roma 49, tel. 544.562. Ult. 4 recite.
ERBA: questa sera ore 21,15 Gipo nel suo nuovo recital «'Na nivola al sol». Pren. tel. 690.467.
GOBETTI - TEATRO STABILE: ore 21 «Anfitrione» di Plauto. Regia di Flavio Ambrosini. Gruppo T.S.T. Spettacolo in abbonamento. Telef. 878.455 - 876.369.
NUOVO: E 77 - Forum internazionale sull'ambiente e l'energia.
PELLICO CENTRALINO (Rosine 16, tel. 837.500). Ore 21,15 I Cabarettieri in «Niente paura».
PICCOLO REGIO: ore 21 Incontri con la scuola musicale, Conservatorio di Torino. Ingresso libero.
S. GIUSEPPE (Doria 18, tel. 830.960) ore 21,15 l'A.N.Co.L. e I.N.D.A.C. presentano «Don Lorenzo Milani», testo e regia di Pier Giorgio Gili. Ultima replica.
UNIONE CULTURALE (C. Battisti 4/B) ore 21 Arti visive. Presentazione del libro di Achille Bonito Oliva «Ideologia del traditore» (Arte, maniera, manierismo). Introdurranno: M. Bandini, P. Bertetto, G. E. Colombo e G. Vattimo.
TEATRO MIRAFIORI (c. Cosenza 68). Dalla città al quartiere. Stasera ore 21 L'Industria Musicale diretta da Nuccio Nicosia. Ingresso L. 500. Gratuito pensionati tessera Atm e militari.
TEATRO ORATORIO S. PAOLO (Istituto Salesiani, v. Luserna di Rorà 16). Dalla città al quartiere: stasera ore 21 Coro «La Grangia». Canti popolari dialettali. Ingr. L. 500. Gratuito pensionati tessera Atm e militari.

AL BAGATELLE (str. Cavoretto 2) ore 21.
ARLECCHINO ore 21 Folklore di Romagna
BELLE ARTI ore 21 I Gabbiani
CASTELLINO ore 21 Loris
CLUB 84 ore 21 New Men
DU PARC ore 21 La Nuova Edizione
FARO ore 21 Nando Francia
LA PERLA ore 15,30 I Marmittoni
SALA GAY ore 16 - 21 Guido Monge.
TROCADERO: ore 21 Sweet Omelet.

MINICABARET (tel. 613.660)
SAN GIORGIO Valentino - Ristorante: Danze, orch. I Vocalmen.
SHAKER - PIANO BAR (C. Battisti 3) Walther Troelsen, Fabio Monsignori

BIG APPLE DISCOT. (Rossini 14)
CAPRICE DISCOTECA (Sacchi 16) ore 21
VILLA GAY DISCOTECA: ore 21

CINEMA PROVINCIA

ALPIGNANO
DORA: Il racket dei violenti.
AVIGLIANA
CORSO: Mercante di schiavi.
BUSSOLENO
DORA: Metà uomo e metà odio.
CARIGNANO
PETER: Ultime grida dalla savana.
CASELLE
ITALIA: Amore mio spogliati... che poi ti spiego.
ROMA: Il trionfo della casta Susanna.
CHIUSA S. MICHELE
GLORIA: Tre contro tutti.
CIRIE'
CATALANO: La stanza del vescovo.
ITALIA: Il marito in collegio.
NUOVO: Un borghese piccolo piccolo.
CHIERI
SPLENDOR: La stanza del vescovo.
LANZO
NUOVO: Mondo porno oggi.
MONCALIERI
NAZIONALE: L'educazione sessuale.
PINEROLO
HOLLYWOOD: Cinque bambole per la luna d'agosto.
ITALIA: I due superpiedi quasi piatti.
NUOVO: Autostop rosso sangue.
PRIMAVERA: La pietra che scotta.
S. AMBROGIO
AMBROSIANO: Le avventure di Scaramouche.
SETTIMO
GARIBALDI: L'insegnante.
SUSA
CENISIO: Le seminariste.

TUXEDO
Via Belfiore 8. tel. 65.86.90
Stasera ore 21
Discoteca - Ristorante

CINEMA IN PIEMONTE E IN LIGURIA

ALESSANDRIA

ALESSANDRINO: Il marito in collegio.
AMBRA: Che stangata, ragazzi!
CORSO: Disposta a tutto.
CRISTALLO: Nessuna pietà: uccidetelo.
GALLERIA: Gli ultimi bagliori di un crepuscolo.
MODERNO: I racconti immorali di Borowzyk.
ACQUI TERME
ARISTON: Zardoz.
CRISTALLO: Tentacoli.
GARIBALDI: Il mio uomo è una canaglia.
ITALIA: riposo.
CASALE MONFERRATO
MODERNO: Le deportate della squadra speciale SS.
NUOVO: L'ho sorpresa a letto con un altro.
POLITEAMA: Carrie, lo sguardo di Satana.
VITTORIA: riposo.
TORTONA
MODERNO: Quel corpo di donna.
SOCIALE: spettacolo di spogliarello con Antonella.
VERDI: San Babila, ore 20.
VALENZA PO
NUOVO ITALIA: Alice e Cleò les bichettes.
TEATRO: pomeriggio: Tom e Jerry vincitori e vinti. Sera: Led Zeppelin.
POLITEAMA: Effetto notte.

CUNEO

CORSO: Scene di amicizia fra donne.
FIAMMA: Il cinico, l'infame, il violento.
ITALIA: Le calde notti di Poppea.
LANTERI: riposo.
NAZIONALE: Bruce Lee contro i supermen.
ALBA
CORINO: Asfalto che scotta.
EDEN: Africa erotica.
BOVES
NUOVO: La spia senza domani.
BRA
IMPERO: ore 15,30, Tobia il cane più grande che ci sia; ore 19,30, Samoa la regina della giungla.
POLITEAMA: L'altra metà del cielo.
SPAZIO BLU: O Lucky man.
VITTORIA: Poliziotti violenti.
BUSCA
NUOVO: Intrigo in Svizzera.
CAVALLERMAGGIORE
SAN GIORGIO: L'insoddisfatta.
CENTALLO
ALESSANDRA: Le dolci zie.
CEVA
DORIA: Anno 2000 la corsa della morte.
DRONERO
IRIS: La città gioca d'azzardo.
FOSSANO
ASTRA: L'educazione sessuale.
IRIDE: Sweet Movie.
POLITEAMA: riposo.
MONDOVI'
CORSO: La necrofila.
ITALIA: La polizia accusa.
FERRINI: riposo.
PEVERAGNO
BISALTA: Zelda.
RACCONIGI
SOCIALE: E poi lo chiamarono il Magnifico.
SALUZZO
ITALIA: I piloti del sesso.
CIVICO: La notte dell'aquila.
SPLENDOR: Peccatori di provincia.
SAVIGLIANO
NAZIONALE: L'ultimo treno della notte.
RITZ: Vita privata di un pubblico accusatore.
AURORA: riposo.

ASTI

LUX: Mondo cannibale.
POLITEAMA: Sfida a White Buffalo.
SALONE: Ultimi bagliori d'un crepuscolo.
SPLENDOR: Vergine indiana.
TEATRO: riposo.
VITTORIA: Mister miliardo.
CANELLI
BALBO: riposo.
RAGNO D'ORO: La caccia.
MONCALVO
NUOVO: Alle soglie della vita.
NIZZA MONFERRATO
AURORA: Una bella governatrice di colore.
LUX: L'amante adolescente.
SOCIALE: Tutto quello che avreste voluto sapere sul sesso ma non avete mai osato chiedere.
VERDI: Sole rosso.
PORTACOMARO
ITALIA: I santissimi.

VERCELLI

ASTRA: Casanova & Company.
CIVICO: Violenza sull'autostrada.
ITALIA: Il quinto potere.
PRINCIPE: Gli scassinatori.
VERDI: Sfida a White Buffalo.
VIOTTI: Ultimi bagliori di un crepuscolo.
BIELLA
APOLLO: Cannonball.
IMPERO: Napoli spara.
MARCONI: Dinamite Jim.
MAZZINI: Dersu Uzala.
ODEON: La notte dell'aquila.
SOCIALE: Il male di Andy Warhol.
BORGO D'ALE
VITTORIA: Una prostituta al servizio del pubblico e in regola con le leggi dello Stato.
SANTHIA'
IDEAL: Come fan bene i giochini quelle ragazze dei vitelini.
SPLENDOR: L'infermiera di mio padre.
TRONZANO
LUX: Il tango della perversione.

AOSTA

CORSO: Il terrore con gli occhi storti.
GIACOSA: Il marito in collegio.
SPLENDOR: Due superpiedi quasi piatti.
LUX: America violenta.
SAINT VINCENT
NUOVO: Il gatto a nove code.

GENOVA

TEATRO GENOVESE: Romeo e Giulietta, di Shakespeare, secondo Carmelo Bene.
STABILE E. DUSE: Il complice, di Durrenmatt, Compagnia dello Stabile.
AUDITORIUM FIERA: Complesso di Odessa: Canti e danze popolari ucraine.
AMBASSADOR: La valle dei comanches.
AMBRA: Un borghese piccolo piccolo.
ARISTON: Sturmtruppen.
ASTOR: La zingara di Alex.
AUGUSTUS: Un borghese piccolo piccolo.
ELIOS: Gorgo.
GIOIELLO: Le lunghe notti della Gestapo.
GRATTACIELO: Ultimo mondo cannibale.
LUX: Rocky
NUOVO PALAZZO: Gorgo.
OLIMPIA: La stanza del vescovo.
ORFEO: Sì sì per ora.
PLAZA: Quinto potere.
RITZ: La recita.
RIVOLI: Non rubare, a meno che non sia assolutamente necessario.
SMERALDO: Una bella governante di colore.
UNIVERSALE: Due superpiedi quasi piatti.
VERDI: Vanessa.
ALBA: Irma la dolce.
ALFA: L'altra metà del cielo.
ALCIONE: La presidentessa.
AURORA: La Pantera rosa sfida l'ispettore Clouseau.
DIANA: Cadaveri eccellenti.
DIONISO: La gang del parigino.
IDEAL: Il marito in collegio.
LIDO: E' nata una stella.
MANIN: Il genio.
MIGNON: Mezzogiorno e mezzo di fuoco.
SUPERBA: sulle scene: Finché c'è sesso lascialo andare; sullo schermo: Cattivi pensieri.
SAMPIERDARENA
ARCOBALENO: Vai col liscio.
ASTORIA: Quel movimento che mi piace tanto.
MODENA: Adele H.
SESTRI PONENTE
GARDEN: I violenti della Roma bene.
ROMA: L'Agnese va a morire.
VERDI: Soffici letti... dure battaglie.
QUINTO
FLORA: Spettacolo pubblicitario.
NERVI
VERDI: Classe mista.
RAPALLO
GRIFONE: Gli anni in tasca.
ITALIA: Nuda dietro la siepe.
AUGUSTUS: Per un pugno di dollari.
S. MARGHERITA
CENTRALE: Mad Bomber, l'uomo sputato dall'inferno.
LUX: Bravados.
RECCO
ANNA: Grizzly l'orso che uccide.

SAVONA

DIANA: La gang del parigino.
ELDORADO: Il margine.
ARS: Mondo porno oggi.
ASTOR: Due superpiedi quasi piatti.
OLIMPIA: Sfida a White Buffalo.
JOLLY: L'ultimo volo delle aquile.
LUX: Pippo, Pluto e Paperino alla riscossa.
SALESIANI: La ricostruzione.
FILMSTUDIO: In nome del padre.
TEATRO CHIABRERA: ore 20,45 I Filarmonici del Teatro comunale di Bologna.
ALASSIO
COLOMBO: Mondo porno oggi.
RITZ: Immagine allo specchio.
ALBENGA
ASTOR: Amore non far la stupida stasera.
AMBRA: La stanza del vescovo.
CRISTALLO: Perversion Flash.
VITTORIA (Leca): Iwo Ima.
ALBISSOLA CAPO
DORIA: Non aprite quella porta.
ALBISSOLA MARE
MARCONI: L'uccello dalle piume di cristallo.
CAIRO MONTENOTTE
SOCIALE: Il pianeta delle scimmie.
CRISTALLO: I piloti del sesso.
DELLA ROSA: Doc Savage, l'uomo di bronzo.
CARCARE
ITALIA: La morte arriva con la valigia bianca.
OLIMPIA: I quattro del Paternoster.
CALIZZANO
SCORPIONE: Il West ti va stretto amigo.
CERIALE
ODEON: I diavoli del mare.
FERRANIA
ENAL: Un uomo da marciapiedi (Cineforum).
FINALE LIGURE
IDEAL: Charleston.
LOANO
PERLA: Anatra all'arancia.
LOANESE: Addio fratello crudele.
MILLESIMO
ITALIA: Calde labbra.
PIETRA LIGURE
COMUNALE: Paperino e C.
SPOTORNO
MIGNON: Salon Kitty.
VADO LIGURE
AMBRA: Attento sicario Crown è in caccia.
SABAZIA: Il terribile ispettore.
VARAZZE
TEIRO: La banca di Monaie.

IMPERIA

CAVOUR: Un grande amore.
ROSSINI: Salò.
AMBRA: Velluto nero.
IMPERIA: Candidato all'obitorio.
DANTE: Il giorno della locusta.
SANREMO
ARISTON TEATRO: La Pantera Rosa sfida l'ispettore Closeau.
RITZ: Immagini allo specchio.
CENTRALE: Sfida a White Buffalo.
SANREMESE: Due superpiedi quasi piatti.
ORFEO: L'innocente.
SUPERCINEMA: Rocky.
LUX: Posa l'osso Morales.
ASTRA: Storie immorali di Apollinaire.
MIGNON: Hugo l'ippopotamo.
ARMA DI TAGGIA
CAPITOL: Squadra d'assalto antirapina.
CERPI: A qualcuno piace caldo.
RIVA LIGURE
CORALLO: Il testimone deve tacere.
BORDIGHERA
ZENI: Texas addio.
OLIMPIA: E Anna scoprì l'amore.
VENTIMIGLIA
EUROPA: Colpo grosso alla marsigliese.
IMPERO: Dudù il maggiolino scatenato.

2

STAMPA SERA

Dove andiamo stasera

CRITICA	
Capolavoro	●●●●●
Ottimo	●●●●
Favorevole	●●●
Discusso	●●
Mediocre	●
PUBBLICO	
Eccezionale	OOOOO
Successo	OOOO
Consensi	OOO
Discordo	OO
Scarso	O

Cerissa di Charles Revson
La donna oggi. Così sicura di sè da non temere di mostrarsi vulnerabile. Comunica con il mondo.
PROFUMI Servetti

cinema prime visioni

AMBROSIO c. Vittorio Emao 52 Tel. 547.007
La stanza del vescovo, di Dino Risi, con Ugo Tognazzi, Ornella Muti, Patrick Dewaere (Italia - Colori) — Maestosa villa abitata da personaggi di diverso carattere, nasconde una misteriosa stanza che sembra rispecchiare i peccati e i rimorsi degli abitanti. Vietato minori anni 14. Ultimo giorno in questo cinema. ★ Commedia drammatica
Critica ●●● Pubblico OOOOO Orario 14,30 - 16,30 18,20 - 20,10 - 22,30 Ingresso L. 2000

ARCO-INC c. Pr. Oddone 31 Tel. 484.621
I sette samurai, di Akira Kurosawa, con Toshiro Mifune, Takashi Shimura, Yoshio Inaba (Giappone - Colori) — Per difendersi dai predoni, i contadini di un villaggio giapponese arruolano sette guerrieri di provato coraggio. Capostipite del film nipponico di avventure presentato a Venezia. ★ Avventuroso - fantastico
RIEDIZIONE (1954) Orario 15 - 17,40 20 - 22,20 Ingresso L. 1500

ARISTON v. Lagrange 21 Tel. 546.147
Pinocchio, prodotto e diretto da Walt Disney (Usa - Colori) — Dal capolavoro di Carlo Collodi: una versione tipicamente americana nella quale la capacità tecnica e la fantasia grafica degli animatori disneyani compensano le varianti apportate alla famosa «storia di un burattino». Ultimo giorno. ★ Disegno animato
RIEDIZIONE (1947) Orario 14,45 - 17,15 19,30 - 22,40 Ingresso L. 2000

ARLECCHINO c. Sommeiller 22 Tel. 587.190
Il male di Andy Warhol, regia Jed Johnson, con Carroll Baker, Perry King, Susan Tyrell, Stefania Casini (Usa - Colori) — Estetista di mezza età guida un'organizzazione di ragazze, le quali dietro congruo compenso uccidono su commissione adulti, bambini e animali che danno fastidio ai loro clienti. Viet. min. anni 18. ★ Drammatico
Critica ●● Pubblico OOOO Orario 14,30 - 16,30 18,30 - 20,25 - 22,30 Ingresso L. 2000

ASTOR v. Viotti 8 Tel. 519.516
Non rubare... a meno che non sia assolutamente necessario, di Ted Kotcheff, con George Segal, Jane Fonda, Ed MacMahon (Usa - Colori) — Sposi americani compiono prima furterelli di poco peso e poi una super-rapina che li paga in modo altrettanto super. Non vietato. ★ Commedia satirica
Critica ●●● Pubblico OOOO Orario 14,40 - 16,30 18,30 - 20,30 - 22,30 Ingresso L. 2000

AUGUSTUS p. C.L.N. 248 Tel. 530.714
Gorgo, di Eugène Lourie, con Bill Travers, William Sylvester (Usa - Colori) — Gigantesco abitante del mare emerge dagli abissi per vendicarsi dell'uomo che con la sua scienza atomica ha scosso l'equilibrio della natura. Non vietato. Ultimo giorno. ★ Fantascienza
RIEDIZIONE (1961) Orario 14,40 - 16,15 17,30 - 19,25 21 - 22,30 Ingresso L. 2000

CAPITOL v. San Dalmazzo 24 Tel. 540.605
La grande fuga, di John Sturges, con Charles Bronson, Steve McQueen, James Coburn (Usa - Colori) — Equipaggio di un aereo catturato dal nemico tenta più volte di sottrarsi alla prigionia. L'impresa sembra disperata ma non mancherà occasione di effettuare la «grande fuga». Non vietato. Ultimi giorni. ★ Avventuroso
RIEDIZIONE (1962) Orario 15 - 18,20 21,40 Ingresso L. 2000

CENTRALE d'Essai v. Carlo Alberto 27 Tel. 540.110
Cria cuervos..., di Carlos Saura, con Geraldine Chaplin, Ana Torrent, Hector Alteiro, Monica Randole (Spagna - Colori) — Attraverso i ricordi d'infanzia di una giovane donna, usati come microcosmo di una nazione, il regista fa un'analisi della Spagna franchista e post-franchista. Presentato a Cannes. ★ Drammatico
OGGI LA PRIMA Orario 10,30 - 15,40 17,50 - 20,10 - 22,30 Ingresso L. 1500

CORSO c. Vittorio Eman. 50 Tel. 510.382
Charleston, di Marcello Fondato, con Bud Spencer, James Coco, Herbert Lom (Italia - Colori) — Grosso di mole, sottile d'ingegno un disinvolto truffatore si piglia beffe e mette nel sacco con fertile inventiva chi voleva metterlo «knock-out» come simpatico bidonista. ★ Avventuroso
Critica ●● Pubblico OOOO Orario 14,35 - 16,30 18,30 - 20,25 - 22,30 Ingresso L. 2000

CRISTALLO v. Gaito 5 Tel. 650.71.00
Tora! Tora! Tora!, di Richard Fleischer, Toshio Masuda, Kinji Fukesaka, con Martin Balsam, Joseph Cotten, Soh Yamamura, Tatsuya Mihashi (Usa-Giappone - Colori) — L'azione a sorpresa dei giapponesi a Pearl Harbour, narrata da un ampio film che obbiettivamente mette a confronto Usa e Giappone. Ultimo giorno. ★ Colosso bellico
RIEDIZIONE (1970) Orario 14,30 - 17,20 19,50 - 22,20 Ingresso L. 2000

DORIA v. Gramsci 9 Tel. 542.422
Un borghese piccolo piccolo, di Mario Monicelli, con Alberto Sordi, Shelley Winters, Romolo Valli (Italia - Colori) — Impiegato del ministero vive per il suo unico figlio, ucciso questo durante una rapina alla banca, decide di vendicarsi da solo. Vietato minori anni 14. Ultimo giorno. ★ Drammatico
Critica ●●● Pubblico OOOO Orario 14,45 - 17,30 20 - 22,30 Ingresso L. 2000

GIOIELLO v. C. Colombo 31 Tel. 500.760
Vanessa, di Hubert Frank, con Olivia Pascal, Anthony Diffring, Eva Eden, Toni Garver (Usa - Colori) — Dissequestrate le avventure erotiche di Vanessa, nuovo simbolo sexy poiché non donna-oggetto, ma donna nella sua piena libertà fisica e spirituale. Vietato minori anni 18. ★ Commedia erotica
PRIMA VISIONE Non recensita Orario 14,30 - 16,30 18,30 - 20,30 - 22,30 Ingresso L. 2000

IDEAL c. Beccaria 4 Tel. 541.523
I 2 superpiedi quasi piatti, di E. B. Clucher, con Terence Hill, Bud Spencer (Italia - Colori) — I due amici vagabondi scanzonati e scalcagnati si ritrovano stavolta tra il sole e le palme della Florida, dove organizzano un colpo il cui esito è del tutto imprevisto. Non vietato. ★ Comico - Avventuroso
Critica Pubblico OOOOO Orario 14,20 - 16,25 18,25 - 20,25 - 22,30 Ingresso L. 2000

LILLIPUT v. XX Sett. 15 bis Tel. 537.100
Primavera carnale, di Robert Benayoum, con Jane Birkin, Andrea Ferreol, Jean-Luc Bideau (Francia - Colori) — Audace vicenda d'amore e d'erotismo dove la complessità dei sentimenti si risolve in un riuscito ménage a tre. Non vietato. ★ Commedia
OGGI LA PRIMA Orario 14,30 - 16,30 18,30 - 20,30 - 22,30 Ingresso L. 2000

LUX Gall. S. Federico Tel. 541.283
Ben-Hur, di William Wyler, con Charlton Heston, Jack Hawkins, Haya Harareet, Stephen Boyd (Usa - Colori) — Prigioniero di guerra dei Romani usato come gladiatore per divertire i potenti in un «kolossal» dal romanzo di Lew Wallace nel quale si incontrano anche Gesù e i primi cristiani. Durata minuti 212. ★ Colosso storico
RIEDIZIONE (1959) Orario 13,50 - 17,35 21,20 Ingresso L. 2000

METROPOL v. Pr. Tommaso 6 Tel. 6505.470
Le ragazze Pon Pon, di Jack Hill, con Jo Johnston, Rainbeaux Smith, Colleen Camp, Susy Morgan (Usa - Colori) — La corruzione che diminuisce l'efficienza d'una squadra di campioni si inserisce in una vicenda dai forti richiami erotici. Vietato minori anni 18. ★ Commedia sexy-sportiva
PRIMA VISIONE Orario 14,30 - 16,30 18,30 - 20,20 - 22,30 Ingresso L. 1500

NAZIONALE v. Pomba 7 Tel. 518.858
Il cinico, l'infame, il violento di Umberto Lenzi, con Tomas Milian, Maurizio Merli, Renzo Palmer, John Saxon — Capobanda locale e «padrino» indesiderato in Usa spadroneggiano in Roma, contrastati nelle delittuose imprese da commissario di grinta dura. Viet. min. anni 14. ★ Poliziesco
Critica ● Pubblico OOOO Orario 14,30 - 16,30 18,30 - 20,30 - 22,30 Ingresso L. 2000

OLIMPIA v. Arsenale 31 Tel. 532.448
Balordi & Co., di Mark Rydell, con Michael Caine, James Caan, Elliot Gould, Diane Keaton (Usa - Colori) — Due simpatici truffatori uniscono le loro geniali idee criminose per mettere a punto un colpo da 1.000.000 di dollari. Non vietato. ★ Avventuroso
Critica ●●● Pubblico OOOO Orario 14,10 - 16,15 18,20 - 20,25 - 22,30 Ingresso L. 2000

REPOSI v. XX Settembre 15 tel. 531.400
Sfida a White Buffalo, di J. Lee Thompson, con Charles Bronson, Jack Warden, Will Sampson, Kim Novak (Usa - Colori) — Capo Sioux e pistolero bianco si alleano per fare la caccia al mitico e pericoloso bisonte bianco, ognuno con un motivo diverso e rimanendo per sempre rivali. Non vietato. Ultimo giorno. ★ Avventuroso
Critica ●● Pubblico OOOO Orario 14,30 - 16,30 18,30 - 20,30 - 22,30 Ingresso L. 2000

ROMANO Galleria Subalpina Tel. 510.145
Ma come si può uccidere un bambino?, di Narciso Ibanez Serrador, con Lewis Fiander, Prunella Ransome, Antonio Iranzo (Spagna - Colori) — Villaggio delle Baleari è abitato solo da bambini i quali si ribellano agli adulti sterminando i famigliari e vendicando così i tanti fanciulli uccisi nelle numerose guerre. Viet. 18. ★ Drammatico
Critica ●●● Pubblico OOO Orario 14,30 - 16,30 18,30 - 20,30 - 22,30 Ingresso L. 2000

STUDIO RITZ v. Acqui 2 Tel. 830.521
Quinto Potere, di Sidney Lumet, con Faye Dunaway, William Holden, Peter Finch, Robert Duvall (Usa - Colori) — Analisi sul potere acquisito dalla televisione attraverso la manipolazione delle informazioni e delle comunicazioni. Non vietato. Premiato con quattro Oscar. ★ Drammatico
Critica ●●●● Pubblico OOOO Orario 16 — 18,05 20,10 - 22,30 Ingresso L. 1500

TORINO v. Buozzi 6 Tel. 530.353
Carioca tigre, di Giuliano Carnimeo, con Aldo Maccione, Luciana Turina, Cesar Romeo, Michael Coby (Italia - Colori) — Avventura ambientata in un paese esotico, tra carcerati ameni e fuorilegge che non fanno troppa paura. Non vietato. Ultimi giorni. ★ Commedia
PRIMA VISIONE Non recensita Orario 14,30 - 16,30 18,30 - 20,30 - 22,30 Ingresso L. 2000

VITTORIA v. Roma 336 Tel. 511.789
Ritornano quelli della calibro 38, di Joseph Warren, con Antonio Sabato, Dagmar Lassander, Marilda Donà, Max Delys (Italia - Colori) — Poliziotto inflessibile è determinato ad arginare anche con la violenza la criminalità che continua a espandersi. Vietato minori anni 18. ★ Drammatico
Critica ●● Pubblico OOOO Orario 14,40 - 16,40 18,40 - 20,40 - 22,40 Ingresso L. 2000

proseguimenti prime visioni

ALEXANDRA v. Sacchi 18 Tel. 511.293
Storie immorali di Apollinaire, di Eric Lipmann, con Yves-Marie Maurin, Florence Cayrol, Nathalie Zeiger, Jenny Arasse (Francia - Colori) — Dal romanzo di G. Apollinaire «Le undicimila verghe» sono state tratte alcune storie erotiche tra le più eccitanti della pornografia francese. Vietato minori anni 18. ★ Commedia
PRIMA VISIONE Or. 14 - 15,30 - 17,20 19,10 - 21 - 22,45 Ingresso L. 1000

ASTRA v. R. Pilo 6 Tel. 753.597
La notte dell'aquila, di John Sturges, con Michael Caine, Donald Sutherland, Robert Duvall (Usa - Colori) — Nel mondo sconvolto della guerra, una pericolosa azione di spionaggio (anticipatrice d'un possibile rapimento di Churchill) è affidata a un audacissimo «commando» di paracadutisti. Non vietato. ★ Guerra
Critica ●● Pubblico OOOO Orario 20 — 22,30 Ingresso L. 1000

COLOSSEO v. Mad. Cristina 73 Tel. 651.034
Il marito in collegio, di Maurizio Lucidi, con Enrico Montesano, Silvia Dionisio, Mario Carotenuto, Pino Caruso (Italia - Colori) — Benzinaio chiede la mano della ricca rampolla di nobile famiglia, ma prima deve imparare le belle maniere in un collegio svizzero. Dal romanzo di Guareschi. Non vietato. ★ Commedia
Critica ●● Pubblico OOOO Orario 16,30 - 18,30 20,30 - 22,30 Ingresso L. 1000

FORTINO v. Ciana 47 Tel. 486.560
21 ore a Monaco, di William A. Graham, con William Holden, Franco Nero, Shirley Knight, Anthony Quayle (Usa - Colori) — Fedele ricostruzione dei tragici eventi delle Olimpiadi, quando nel 1972 un gruppo di terroristi arabi prese in ostaggio la squadra olimpica israeliana. Non vietato. ★ Drammatico
Critica ●● Pubblico OOOO Orario 20,30 - 22,30 Ingresso L. 1000

LA PERLA c. De Gasperi 26 Tel. 584.791
L'altra metà del cielo, di Franco Rossi, con Adriano Celentano, Monica Vitti, Mario Carotenuto (Italia - Colori) — Le virtù di don Vincenzo, missionario in Australia, vengono messe duramente alla prova dalle tentazioni di una bella, procace e insinuante siciliana. Non vietato. ★ Commedia
Critica ●● Pubblico OOOOO Orario 15,20 - 17,40 20 - 22,20 Ingresso L. 1300

MAFFEI v. Pr. Tommaso 5 Tel. 683.354
Vanessa, di Hubert Frank, con Olivia Pascal, Anthony Diffring, Eva Eden, Toni Garven (Usa - Colori) — Dissequestrate le avventure erotiche di Vanessa, nuovo simbolo sexy poiché non donna-oggetto, ma donna nella sua piena libertà fisica e spirituale. Vietato minori anni 18. ★ Commedia erotica
PRIMA VISIONE Non recensita Orario 14,30 - 16 17,40 - 19,10 20,30 - 22,30 Ingresso L. 2000

MASSIMO v. Montebello 8 Tel. 876.061
Il marito in collegio, di Maurizio Lucidi, con Enrico Montesano, Silvia Dionisio, Mario Carotenuto, Pino Caruso (Italia - Colori) — Benzinaio chiede la mano della ricca rampolla di nobile famiglia, ma prima deve imparare le belle maniere in un collegio svizzero. Dal romanzo di Guareschi. Non vietato. ★ Commedia
Critica ●● Pubblico OOOO Orario 14,35 - 16,30 18,30 - 20,30 - 22,30 Ingresso L. 1000

MASSAUA p. Massaua 9 tel. 795.805
Il marito in collegio, di Maurizio Lucidi, con Enrico Montesano, Silvia Dionisio, Mario Carotenuto, Pino Caruso (Italia - Colori) — Benzinaio chiede la mano della ricca rampolla di nobile famiglia, ma prima deve imparare le belle maniere in un collegio svizzero. Dal romanzo di Guareschi. Non vietato. ★ Commedia
Critica ●● Pubblico OOOO Orario 20,30 - 22,30 Ingresso L. 1000

ORFEO p. Carlina Tel. 518.114
Oedipus Orca, di Eriprando Visconti, con Rona Niehaus, Gabriele Ferzetti, Michele Placido, Miguel Bosè (Italia - Colori) — La ragazza rapita in «La Orca», tornata a casa non riesce a liberarsi dall'esperienza vissuta e dal rimorso di aver ucciso il suo giovane attraente rapitore. Vietato minori anni 18. ★ Drammatico
Critica ●● Pubblico OOOO Orario 15 - 16,50 18,40 - 20,30 - 22,30 Ingresso L. 1000

PUNTODUE Cinema d'Essai v. Garibaldi 30 Tel. 545.245
Il prestanome, di Martin Ritt, con Woody Allen, Zero Mostel, Herschel Bernardi, Michael Murphy (Usa - Colori) — Nella New York degli Anni 50, mentre imperversava la «caccia alle streghe», si sviluppa con ironia e amara comicità la vicenda d'un uomo che si oppone a Mc Carthy e alle famigerate liste nere. ★ Commedia dramm.
Critica ●●● Pubblico OOOO Orario 15,15 - 17,05 18,50 - 20,40 - 22,30 Ingresso L. 1000

seconde e altre visioni a Torino

A.B.C. c. Brescia 28 Tel. 850.463 — La pantera rosa sfida l'Ispettore Clouseau Peter Sellers. Non viet. (Ingr. 700). ★ Poliziesco comico

ACADEMIA CINESTUDIO v. Oropa 3 Tel. 882.457 — In tre sul Lucky Lady, L. Minnelli, G. Hackman. Or.: 20, 22,30. ★ Commedia drammatica

ACAPULCO v. Donizetti 6 p. Nizza Tel. 651.264 — La pantera rosa sfida l'Ispettore Clouseau, Peter Sellers. Non viet. Or.: 16,30; 18,30; 20,30; 22,30.

CONTINENTAL via Nizza 348 Tel. 697.068 — La moglie vergine, E. Fenech. Viet. 18. ★ Commedia

ERBA c. Moncalieri 241 Tel. 690.467 — per ragazzi Mary Poppins J. Andrews, D. Van Dyke di W. Disney, col. Or. 14,30-17. ★ Commedia

FARO v. Po 30 Tel. 832.214 — Suspiria di Dario Argento con J. Harper, S. Casini, A. Valli. Techn. Viet. 14. Or.: 15,10, 17, 18,50, 20,40, 22,30. ★ Giallo

FIAMMA c. Trapani 57 Tel. 372.057 — Suspiria di Dario Argento con J. Harper, S. Casini, A. Valli. Techn. Viet. 14. ★ Giallo

HOLLYWOOD c. R. Margh. 180 Tel. 851.904 — La mafia lo chiamava il Santo ma era un castigo di Dio R. Moore. Non viet. ★ Avven.

PIEMONTE v. Nizza 32 Tel. 652.758 — Le malizie di Venere L. Antonelli, R. Duval col. Viet. 18. ★ Commedia sexy

PRINCIPE v. P. d'Acaja 45 Tel. 760.951 — Storie immorali di Apollinaire Florence Wayrol viet. 18. ★ Commedia

STATUTO v. Cibrario 85 Tel. 487.051 — Dersu Uzala il piccolo uomo delle grandi pianure di Akira Kurosawa (Ingr. 600) 15, 17,30, 20, 22,30. Non vietato ■ Segnalato dalla critica. ★ Drammatico

ZONA CENTRO

CAB. VOLTAIRE v. Cavour 7 Tel. 516.046 — Rassegna Cinema underground americano, ore 18-22,30 The river (Usa 1937); Carnival (Usa 1954); Muscle beach (Usa 1948); Wedlock (Usa 1951). Ingresso riservato ai Soci.

MILANO v. Milano 8 Tel. 530.255 — Il capitano di ferro ★ Avventuroso — L'ultima preda del vampiro ★ Horror

MOVIE CLUB v. Giusti 8 Tel. 544.077 — Rassegna cinema industriale: Due «Autori», Ermanno Olmi e Valentino Orsini ore 21.

PO v. Po 21 Tel. 510.496 — Peccati in famiglia M. Placido viet. 18. ★ Commedia sexy

REGINA c. R. Margh. 123 Tel. 530.885 — L'amica di mio marito. Vietato 18. ★ Commedia

VITT. VENETO p. V. Veneto 5 Tel. 871.642 — Cinema giovani: Crepa padrone tutto va bene ★ Drammatico — Tempi moderni ★ Drammatico ■ Segnalato dalla critica.

CROCETTA - S. RITA - MIRAFIORI

ADRIANO v. Sacchi 65 Tel. 587.715 — I 300 di Fort Canby. ★ Western

GIARDINO v. Monfalcone 62 Tel. 326.873 — Cinema giovani: ore 20 La musica nelle vene v. 18. ★ Drammatico — Ore 22 Panico a Needle Park v. 18. ★ Drammatico

MIRAFIORI c. Cosenza 68 Tel. 390.867 — Spettacolo musicale.

S. RITA v. Vernazza 26 Tel. 325.056 — Il bestione superstar. ★ Avventuroso

SMERALDO v. Tunisi 92 Tel. 390.711 — Nerone E. Montesano, M. G. Buccella. Non viet. (Ingr. 600). ★ Commedia

VINZAGLIO c. D. Abruzzi 102 Tel. 596.125 — La casa sulla collina di paglia, Udo Kier, Linda Hayden. Vietato 18. Orario: 20,30, 22,30.

ZONA S. PAOLO

AMERICA v. Frejus 27 Tel. 331.748 — Doc Savage l'uomo di bronzo. ★ Avventuroso

ELISEO v. Monginevro 42 Tel. 335.815 — Dersu Uzala il piccolo uomo delle grandi pianure. Solomin, non viet. (Ingr. 600) sp. 20. ★ Drammatico ■ Segnalato dalla critica.

SAN PAOLO v. Cesana 80 Tel. 372.637 — Lettere a Emmanuelle, Frey. V. 18 (Ingr. 600) ★ Commedia sexy

ZONA FRANCIA

BERNINI c. Tassoni 3 Tel. 773.843 — Gang, v. 14 di Robert Altman. ★ Drammatico ■ Segnalato dalla critica.

ELIOS v. Val Lagarina 40 Tel. 798.146 — Anno 2010: ultimo atto. ★ Fantascienza

ODEON v. Venalzio 8 Tel. 772.362 — Cinema giovani: ore 20 La classe operaia va in Paradiso v. 14. ★ Drammatico — Ore 22 Uno sparo in fabbrica non viet. ★ Drammatico ■ Segnalato dalla critica.

STAR v. Domodossola 48 Tel. 772.990 — Gatti rossi in un labirinto di vetro M. Brochard colori viet. 14. ★ Giallo

ZETA D'ESSAI v. Cibrario 88 Tel. 772.907 — Arma da taglio di M. Ritchie con L. Marvin, G. Hackman col. Or. 20,35-22,30 (solo oggi) ★ Avventuroso

ZONA S. DONATO

DIANA c. R. Margherita 220 — La città gioca d'azzardo Luc Merenda techn. Viet. 14.

ROMA - INC. v. S. Donato 40 bis Tel. 487.765 — Rassegna nazionale della fantascienza Incredibile viaggio verso l'ignoto. ★ Fantascienza

MADONNA CAMPAGNA - LUCENTO

ALBA c. Grosseto ang. v. Stradella — Hello Dolly B. Streisand. ★ Commedia musicale — L'Americano. Yves Montand. ★ Commedia

AMBRA v. Ch. della Salute 77 Tel. 297.197 — Il mio uomo è un selvaggio C. Deneuve, Y. Montand. ★ Commedia

APOLLO largo Giachino 91 Tel. 215.685 — La Presidentessa M. Melato, J. Dorelli techn. Non viet. ★ Commedia

EDERA v. Madonna di Campagna 1 — La città verrà distrutta all'alba col. Viet. 14. ★ Fantascienza

JOLLY v. Verolengo 130 Tel. 290.161 — E poi lo chiamarono il magnifico T. Hill, non viet. (Ingresso 500). ★ Avventuroso

LUTRARIO v. Stradella 10 Tel. 280.742 — Corvo rosso non avrai il mio scalpo R. Redford. Non viet. ★ Western

ORIONE V.le Mughetti 18 — Qualcuno ha visto uccidere. ★ Drammatico

SPLENDOR v. Bibiana 109 Tel. 296.336 — Il bocconcino H. Chanel. V. 18. ★ Commedia sexy

ZONA MILANO - REGIO PARCO

ADUA c. G. Cesare 67 Tel. 273.276 — Kung Fu urlo di morte, Wong Lao. Viet. 14. (Ingr. 500). ★ Lotta orientale

ARS c. R. Parco 142 Tel. 203.588 — Uomo bianco va col tuo Dio R. Harris. ★ Western

AURORA c. Brescia 2 Tel. 276.510 — Le arti marziali di Bruce Lee. ★ Lotta orientale

FALCHERA v. Tanaro 30 Tel. 262.1665 — Cinema giovani: ore 20 C'era una volta Hollywood. ★ Musical — Ore 22 Il giorno della locusta. ★ Drammatico

LANTERI * c. G. Cesare 80 Tel. 284.134 — Tom e Jerry nemici per la pelle. ★ Disegno animato

MAIOR largo G. Cesare 105 Tel. 287.974 — Il margine J. Dallesandro, S. Kristel, V. 18 (Ingr. 500). ★ Drammatico

ORIENTE v. D. Chiesa 36 Tel. 241.663 — 40.000 dollari per non morire. ★ Drammatico

SEMPIONE c. Vercelli 144 Tel. 280.332 — Venga a prendere il caffè da noi, U. Tognazzi, v. 14 (Ingr. 500). ★ Commedia

PALERMO Studio 3 c. Palermo 118 Tel. 275.030 — Cinema giovani: ore 18,30 Marcia Trionfale, v. 18. ★ Commedia drammatica ■ Segnalato dalla critica. Ore 20,30 Lo spaventapasseri v. 14. ★ Commedia — Ore 22,15: L'americano, Non viet. ★ Commedia

SOCIALE v. Courmayeur 2 Tel. 850.608 — King Kong Bridges. Non viet. (Ingr. 600). ★ Fantascienza avventurosa

ZENIT v. Corelli 1 Tel. 267.697 — La polizia non perdona, Stockwell, V. 14 (Ingr. 500). ★ Poliziesco

ZONA VANCHIGLIA - BORGO PO

ARIZONA c. Belgio 53 Tel. 874.171 — Velluto nero viet. 18. ★ Drammatico

ARTISTI d'Essai v. G. di Barolo 24 Tel. 831.374 — Contestazione generale Manfredi-Sordi. 20,30-22,30. ★ Commedia

ERIDANO d'Essai c. Casale 100 Tel. 832.086 — La banca di Monate W. Chiari 20,30-22,30. ★ Commedia

ZONA NIZZA - LINGOTTO

ITALIA v. Nizza 138 Tel. 694.021 — La vergine, il toro e il capricorno Fenech. V. 18. (Ingr. 600). ★ Commedia

CINEOCCHIO via Valenza 46 — Il figlio dello sceicco Rodolfo Valentino. 20,30-21,45-23. ★ Avventuroso

S. LUIGI * v. Orzea 4 Tel. 682.471 — Gioventù bruciata, James Dean. ★ Drammatico

SPEZIA v. Nizza 170 Tel. 693.617 — Bug insetto di fuoco. Non viet. ★ Fantascienza

* Cinema a carattere parrocchiale.

CINE CLUBS

CINECLUB Calandra, 15 — I cow boys John Wayne. Or. 15-17,30-20,22,30. Ingresso riservato ai soci (L. 500). ★ Western

SCUOLA ROSSELLI v. Ricasoli 15 — Dalla città al quartiere ore 16,30 Dillinger è morto. Ore 18 L'udienza di Marco Ferreri. ★ Commedia dramm. Ingresso L. 300. Gratuito pensionati tessera ATM e militari. ■ Segnalato dalla critica.

RIDUZIONI ENAL-AGIS

Cinema: Academia, Adriano, Arco, Milano, Palermo, Po, Ritz, Roma Inc., Zenit, Nazionale (Moncalieri) — Teatri: Carignano: «Riccardo II», ridotti all'Enal per domani sera; Erba: «Na nivola al sol», ridotti all'Enal per stasera; Alcione: ore 16,15 e 21,30. Enal alla cassa; Gobetti: «Anfitrione», prevendita ridotti Enal alla cassa — Conservatorio G. Verdi: Coro Cui Ugct, ridotti all'Enal per domani sera — Juventus-Napoli e Juventus-Atletico Bilbao: interi e ridotti all'Enal.